京城日報 夕刊 二月五日(火)
昭和四年二月六日 (水曜日) THE KEIJO NIPPO (第三種郵便物認可) 第七千六百三十三號

朝鮮名物 溫泉應用の珍菓 蜂蜜入 花の 深山の雪
高級米の菓子 米の胚芽應用
營養乳菓 米の精

濟南事件解決

來週南京で調印

芳澤公使山東撤兵期明示

【上海五日發至急報】五日午前五時芳澤公使と王正廷氏間に濟南事件解決し、來週南京に於て調印することとなつた

【上海五日發至急報】日支第五次交渉の劈頭に於て芳澤公使は「日本は三月末日を期し山東軍全部撤兵の用意あり」と期日を明示した

出れば更に交互代案を提示して局面打開のため議を練り一致點發見に盡瘁の努力を致したもので、其の成功は全く双方の熱心

殊勳者 芳澤公使(上) 王正廷氏(下)

解決基礎案 (上海五日發電)

一、濟南事件解決基礎案

イ、責任問題

ロ、支那側先づ遺憾の意を表明し、該事件は統制なき雜軍の行爲にして主として共產系の策動に依るものなるが責任者に對しては相當の處罰をなす旨を表示する文書を送る

ハ、右に對し日本は日本軍がとりたる軍事行動は全く自衞上已むを得ざる處置なりしことを述べ、これが結果として內外人の生命財產その他に依り支那側に損傷を與へたるに至つたことに對し遺憾の意を表する旨の文書を送る

ニ、損害賠償は共同調査委員會をして處理せしむ

二、日本政府の山東軍撤兵期日明示聲明

三、國民政府の具體的保障聲明

四、撤兵實行方法については別に委員會を設置して當らしむ

濟南事件に關するすべての事項につき議定的解決案の意見完全に一致し、芳澤公使は本國政府の、王正廷氏は國務會議の承認を仰ぐこととなり、これをもつて交渉の第一階梯を完了し更に一、二回協定公文調印のため會見して本調印式において正式調印のはずである

前後十一時間 夜を徹して會議

驚くべき超人的努力

【上海五日發聯合】四日午後五時半から王正廷氏自邸に於て開始された芳澤公使と王正廷氏間の第五次會議は前後十一時間徹夜して繼續され五日朝四時半に及び漸く散會したが、席上濟南事件並にこれに附隨する日本派遣軍撤退問題は事實上解決を見るに至つた

芳澤公使談

【上海五日發聯合】會談後芳澤公使は疲勞の色をたたへながら會見記者に左の如く語つた

會議は二日の會議に引續き交渉を行つたが大體濟南事件に關する交渉は纏つたと云つて差支無い、愈々六日からいよいよ議定書の作成に取かゝるからこれに數日を要する見込である、なほ南京政府の承認を得なければならぬ、討議は大綱より細目に入り隨分熱烈なる議論が行はれたがその內容はただ今お話し出來ぬ迄に孰十一時間の討議が結局徒勞に終らなかつたのは事實だ

正味十一時間の會議は外交史上でも稀れ

成功は全く双方熱心の賜物

【上海五日發電】二日に亙り正味十一時間の長い交渉は外交史上にも稀なるレコードにて、芳澤公使の[illegible]ことには支那側も[illegible]、王正廷氏の熱心と誠意[illegible]一致し難き[illegible]

今月末か

撤兵は發令後 三週乃至一ヶ月後

撤兵發令は

【東京電話】濟南事件解決に伴ふ山東撤兵は多分今月末上奏御裁可を經て發表される模樣である、ただ撤兵は派遣軍の多數輸送船舶回航等のため相當長引き發令後三週間乃至一ヶ月を要する模樣である

と寬容とが齎らした收穫である、[illegible]王正廷氏はこの重要なる[illegible]

前日に引續き兩雄けふも一騎打

"田中兼攝外相と幣原前外相" けふの貴族院本會議

【東京電話】中二日間水を入れたかたちの貴族院は五日午前十時から本會議を開き前日に引續いて幣原前外相と田中兼攝外相との間に一騎打が行はれ田中外相の答辯が全く的はづれで要領を得なかつたと憤慨した幣原男があくまで軟弱外交と強硬外交の是非を明かにしてこの際自己の外交にかけられた誤解と疑惑を一掃せんと一問一答式論戰を展開し議場を緊張して行く

滿洲問題より前日の蒸返し

關稅、債權問題で 阪谷男、江木氏等も質問

【東京電話】五日の貴族院本會議は午前十時二十分開會、外交問題を掲げて再度の突擊を試みるべく

幣原喜重郞男

(土曜)日の答辯に對する兼攝外相の答辯は曖昧もあり誤解も生ずるものもあつたが、今日は全般に亙らず主なる點のみに就き質問したい(と前置し)

一、外交上の強硬政策、積極政策に就いて政府は頻りに吾輩する

が、政府方面では今日まで之を盛んに唱導してゐるではないか

一、政府は過日恰も我軍が滿洲の治安維持に當るかの意味を漏らしたが、滿洲に於ける我軍は南滿地に於ける我が特殊權益擁護以外に任務はないと信ずる、政府はあくまで我が軍が滿洲の治安維持にも當るべきものと見られるか

一、南北妥協中止勸告は當時南方政府に我が誠意を害すると說かれあつたためと言はれたが、今日其

一、政府は山東出兵を成功と云ふも十數名の邦人が慘殺され百數名が掠奪に遭つても居留民の生命財產保護のための出兵の成功であるか

の虞れは絕對ないか、政府は先般の方針に依れば今日こそ卽つて妥協中止が必要となりはせぬか

一、內田伯の渡歐につき私は公文を發表したのを聞いたのではないが田伯は伯が支那問題につき外國に如何なる說明をしたか、又說明に當り何に如何付托ものを與へなかつたかと言ふにある

と北伐軍と連絡し居留民を避難させなかつたこと、[illegible]

一、外相は現內閣の對支外交は內政問題の影響を受けてゐないと言はれたが、之れ丈けの答へで

幣原男(自席より)

お答へはどうも不明瞭であるが、之れを繰返してもしようがないが今一つ聽きたい滿洲の特殊權益擁護のためどこまでも力を入れるの必要についてはと只存なきも成力をもつて治安維持に當る意思を政府は有するか

田中外相

政府は滿洲に於ける我國民の生命財產並に權益を擁護するためには適當の手段を講ずる

幣原男

然らば治安維持に當ることもなし擁護に當るにあらずして權益擁護は過ぎまい

田中首相

重ねて云ふが滿洲の靜謐狀態にあることが權益の擁護となる

と答へ、幣原男の質問を打切る

この時阪谷男、江木氏は關稅協定に關し緊急質問を求めて

阪谷芳朗男

(登壇)日支關稅協定は二月一日より實施されて居り同時に政府の說明ある如くべしと期待してゐたがまだこれなきは遺憾である、既存關稅協定と大いに趣を異にしてゐるやうであるから早く說明されたいまた協定の有効期間は如何

田中首相

早く報告したかつたが支那の同意を得なければ公表出來なかつたためである、有

山川端夫氏

(自席より)政府は[illegible]

明の不十分につき政府委員と二三の問答あつて關稅質問終り、更に質問を繼續することゝなり、午前十一時五十五分休憩となる、午後一時再開議の豫定

一、田中兼攝外相

我が國は滿洲に特殊關係あり變化の生ずるを好まぬから我が政治的にも經濟的にも何地にも

一、南北妥協中止勸告は當時と今日とは事情が違つてゐる、又南方政府が日本の滿洲に於ける權益をふみにじりはせぬかとのことであるが、私は南方政府はさることをしないと思ふ

一、山東居留民の損害は氣の毒であるが、軍當局並外務省の指定に從はなかつた爲め起つたことで之を以つて出兵の目的云々とは言へないと思ふ

一、內田伯は單に日本の事情を說明したのみで文書の手交などはしてない

一、私は不滿足である、外相は日支交渉が思ふよう進捗せざるは支那が革命を急ぐ爲めと言はれた、然し支那の如きは當時あの如き不穏を支那側と協しても何ら今日交渉全部解決して當局が益々事態を悪化してゐるではないか、政府は此の事實を如何に見るか

と論じ更に田中兼攝外相に肉薄す

田中兼攝外相

がが國も出來るだけ同地方の平穩なることに努力せねばならぬ

江木翼氏

(自席より)新關稅協定は從來の稅率協約を恢復したものであるから(一)國民政府は明年度に不確實債務整理臨時處理として五百萬元を納入するといふがこれは約十億の債務に對する利子であるか、その一部であるか(二)國民政府はこの不確實債務を承認しこれを償却するの意思を明かにしたるや

松永條約局長

從來の稅率の外に附加稅の徵收の形になつてゐる

江木氏

(二)

田中首相

左樣なことは目下交渉中で只今公表いたしかねる

江木氏

四年度に五百萬元位の償還では不確實債權問題の解決も心細い、政府はこの點を明かに公表されたい

添田壽一氏

(自席より)(略)當を求め)政府が非常上國民政府を承認したならば何故進んで法律的承認をしないか、一體本問題は政府の眞意に依り出でたるものでなく慶稅問題切迫のため急遽樞密院に行つたもので今日決して依つて國民政府を承認する意思なきや、又領事裁判權撤廢の意思なきや

田中首相

條約改訂終了後に法律的承認を實行の所存である、領事裁判權問題は今後々に言明出來ぬ

東京市長辭表提出

小野高級助役も同時に

【東京電話】東京市長市來乙彥氏および高級助役小野義一兩氏は五日辭表を提出した

安堵した 王正廷氏

一睡もせず直に南京へ

【上海五日發電】王正廷氏は疲勞の色を濃くしながら安堵の面持で語る

今回の會議がどの程度まで進捗したかは未だ發表出來ぬが、從來に比し非常に進歩した事だけはいへる云々

なほ王氏は一睡もせず午前八時五十分上海發列車で南京に向つたが、氏は今晩主席に再び來滬、協定公文および附屬文書の整理作成に關する交渉をなすはずである

諸懸案解決を容易にす

蔣介石氏語る

【南京五日發電】濟南事件解決につき蔣介石氏は人を介して左の如く語る[illegible]

參列の諸氏

濟南事件解決に參列した諸氏は日本側芳澤公使、堀內一等書記官、上村上海總領事、支那側王正廷、周龍光、掛十傑の七氏で、交渉は芳澤、王正廷氏のみ發言、有野、周龍光氏は通譯、堀內、掛十傑、周龍光三氏は時々代表にアドバイスをなし、上村總領事は交渉經過記錄を作る任務をなした

記念すべく成立としてカメラに收まつた

最後的 回訓容認

森外務次官談

【東京電話】濟南事件については過般の閣議で政府の最後的具體方針を決定して芳澤公使に回訓を發したのであるが昨日午後四時までの報告では纏るか如何かと思はれてゐたその後の報告ではないが政府の最後的具體案が認められたならば總て解決したものと思はれる、しかし撤兵時期については明示してゐないはずである

日本側が撤兵期を明示し濟南事件全般に亙り双方の意見が一致したと今入電があつた本事件の解決は他の日支間懸案解決を容易にし日支の關係は之より常軌に復し親善を加へることを信じて疑はぬ

吉田事務次官談

【東京電話】解決案は公報に接していないから判らぬが撤兵時期の目的たる山東居留民の安全保障の眼目でそのためには山東の政治の確保も必要とならう、撤兵に關する支那の具體案といふのは撤兵後行政機關を山東に入れ日本軍と交代させるつもりらしい、撤兵實施その他につき日支共同委員會が開かれゝば日本側は藤田領事館、西田濟南總領事代理が委員となり現地山東で行ふこととなら う

けふの「衆議院本會議」

帝都治安決議案が出る

府縣制等の改正法案も呼物

【東京電話】五日の衆議院は午後一時より本會議を開くが、この日の呼び物は民政黨横山勝太郎氏が提出の帝都の不安恐怖に關する決議案で、民政黨はこの質問後そうとしてゐる、又政府提出の地方分權の趣旨による府縣制市町村制の改正法律案もこの日の呼び物で民政黨側は頭初から一騎打ち的に絡み痛烈な論戰に出るはず

民政黨の不信任案

けふ衆議院に提出

本會議に緊急上程

【東京電話】民政黨は左の議案を五日午前衆議院に提出した、明日の本會議に緊急上程をなし濱口總裁が理由を說明し討議に入り、松田源治氏の質問終つて採決となる豫定であるが否決の運命をうけたる事となつた

決議案

衆議院は現內閣を信任せず

右決議す

理由書

現內閣の對支外交は全く失敗に歸し彼我の關係著しく惡化し帝國の威信を失墜すること今日より甚だしきはなし

財政々策は國民經濟の實情を無視し財界の健全なる發達を妨げ國家の前途に危からしむ

國務大臣の責任を誤り國務大臣として累を大權に及ぼし國論を混亂し政治道德を破壞して其の罪尤も大なり、其の罪惡によつて許すべからず

故に現內閣の存在を惡化せしむるため本案を提出する所以なり

提出者 濱口雄幸 松田源治 外院內外總務

妖鬼流血錄 (154)

長谷川伸作 木村哲二 伊藤幾久造畫

窮極の越中守 (二)

下屋敷が火難にかかつた越中守は上屋敷へ引越して、押すなくの大混雜だ。大名たる者、元來上屋敷を住居とするのが當然なのに、デカタン趣味の越中守は、豪奢に結構をつけた上屋敷より、妾宅氣分の下屋敷を好んで常にこれへ入り浸つてゐることは識者の非難の的その下屋敷を焼かれたのだから越中守心配だ樂まざるもの有りだが、早速自身の好みの調度も出來て、公儀も相殺すればだいたいして不愉快でもないといふ氣分。家へて見れば火事は一興味だから、放火か失火かその邊も念を入れては調べず、愛妾の一人楓の方が行衞不明になつても、燒け死んだのだらうぐらゐにあつさりと片づけてしまつてゐると、越中守上屋敷の、いかめしい表門の前を行つたり來たり、朋

お知らせがあつたと乾はつたが……』

『左樣でござりまする……、その儀につきまして殿樣に直々拜謁が願ひたうござりまする……。』

『楓は楓の頭がわかりましたのでござりまする……』

『左樣でござるか、それは何にしてもお芽出度いことぢや、暫く待たつしやれ、只今お取次の手續きをいたしますによつてな……』

門番の爺さん、もう一度氷を入れて殿り、同役に何事かさゝやいてから、門の中へ消えて行つた。

可成り久しい間待たされた後、女は漸く門內に導入された。

みすぼらしい女姿、本來ならば拜謁など以てのほかの事だが、愛妾楓の方の姉といふところで、拜謁が叶ふことになつた。

廣い御殿の片隅に、ちいさくなつて坐つてゐると、遥かの一段高いところ簾が上がつて、中央に

ある額にうろうろとしてゐる怪しい女があつた。門番を思はせるどんよりとした目の、八つ下り小身の侍の女房といつた格好、後れ毛のちらついてゐる白い襟の邊りが貧乏さうだ。

『何か御用かの……』

たうとう門番の老人が聲をかけた。

女はそれを待つてゐたかのやうに、

『はい……、お願ひがござりますので……』

『願ひ……、はて、何の願ひぢやな』

門番老水鼻をすゝつて、さて大きな眼を丸へ『はね上げて、頭からゞと見る。風裝はよくないが、どことなく灰汁抜けのしたい女だが……、恐れながら殿樣に直々にお目にかゝり、申上げたい儀がござりまして參じました……、何とぞ拜謁出來ますよう、お取計らひ願ひまする……』

『楓……、お、楓の方樣のお姉上樣か……、はての……』楓の方は先頃の火事にお方稱が稱らずなられたので、御冠へはその儀を

越中守、左右やうしろに、女色と共に好み給ふ男色の中小姓二名太刀を捧げて控えてゐる芝居で見る通りだ。

『楓の姉と申すは其方か……』

楓は無事で居つたかの……』

『……』女は默つて頭を下げてゐる。

『楓は無事でなるかの……』

越中守同じ事を繰かへす。

『恐れながら……』女は初めて口を開いて、

それにつき皆々にて申し上げたい儀がござりますが……、かやうに離れて居りましては……』

芝居で見ても、『苦しうない近う近う』の聲がかゝつてから、恐る〳〵三膝ほど進み出すのが習はしだ。この女、自分の方から聞らく〳〵しいものだ、が、それもその筈、この女こそ、余人にあらざる木挽きのおせんで、自ら買ひ込んで大役を引受けてやつて來たのだ。

そんな事とは知る筈もない越中守

『苦々の願とな、苦しうない、近う寄れ……』

あすの天氣(6)

豫報 晴時々曇

	五日	四日
氣溫 最高	午後 零下二・〇	[illegible]
最低	零下[illegible]	[illegible]

高氣壓は支那大陸から朝鮮を經て本邦に擴つてゐる、西岸は雪が降つてゐるが、隔岸は天氣良く朝鮮南海は北風がやゝ強い明日は天氣が良くなつて少し寒い

『解決』もよいが『徹夜』がなほよかつた。徹夜が『誠意』でないけれど、誠意が『徹夜』にあらはれた。

◇

徹夜十一時間の交渉、濟南事件遂に解決す。かう來なくちやならん。

內科 小兒科 本田病院
京城黃金町三丁目永樂町通り
院長 ドクトル メヂチーネ 本田建義
院長ノ往診ハ可成午前中ニ御申込ミヲ願ヒマス
入院隨意 普通病室 隔離病室
電話本局 二四四三番 自宅用 電話本局 二〇九二番 振替京城 三二二八番

昭和三年十一月 第十一回 大藏省主催 全國酒類品評會 優等賞 受領

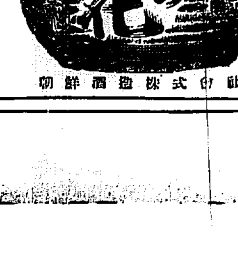

朝鮮酒造株式會社

資本金57,500,000圓
積立金62,800,000圓
京城府南大門通二丁目
第一銀行 京城支店

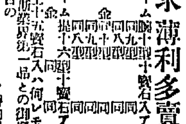

應時代要求 薄利多賣 (開業明治二十八年)
ロンドン萬年筆
右ノ外各種元價製御申越次第無代送呈
時計御商 Ⓚ 喜多金光堂 通信販賣部
京城黃金町二丁目 (電本長一〇一五番) 振替口座京城七八二番

タオル
御誂印入 タオル メリヤス 沓下類 卸商
釜山長手通 村上タオル工場
電話一〇一番 振替釜山

キツト育ツ
高級ヒヨコ

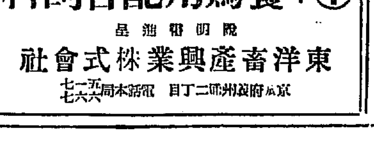

Ⓣ印 養鷄用配合飼料
賜御用品
東洋畜產興業株式會社
京城府竹添町二丁目 電話本局一五七七、一六六

朝鮮水電御視察には
松興旅館
咸南新興郡松興里

又も眞犯人逮捕され 更に深まる怪盜の謎
本町と西大門の手柄爭ひに 縺れた茶屋町事件

謎の事件として市民の多大なる不安と恐怖の中に府內各警察署をして血眼にさせてゐた茶屋町强盜事件の犯人が二日午後五時府內竹添町三丁目猿地金相旭方に潜伏中を本町署刑事によつて逮捕されたのは既報の如くであるが、俄然茶屋町事件の眞犯人と稱する者が奇しくも再び西大門署の手によつて擧げられるに至り、こゝに茶屋町怪盜事件の眞犯人が二組も逮捕されるに至つた西大門署が擧げた茶屋町犯人が眞犯人か、將た本町署があげた怪盜が眞犯人か謎の茶屋町事件はこゝに益々その謎を深めるに至つた

竊盜團の首魁が 茶屋町の眞犯人
共犯はその配下の一人 西大門署意氣込む

西大門署が擧げた謎の二人組强盜犯人は慶州出生まれ本籍四犯吳在吉(二一)といひ他の一人は慶州出生まれ本籍四犯金海道(二一)といひ三日午前十一時高陽郡龍江面阿峴里においてくろうしてゐた當時の六人組竊盜團を組織してゐる頭目より逮捕するに至つたもので西大門署では非常な意氣込みをもつて取調べを進めて居る

取調べの進行注目さる

阿峴里三〇一飲食店張千玉方を襲つて逮捕するに至つたが西大門署ではこれこそ茶屋町事件の眞犯人だと自信をもつていつてゐる

本町側は頑張らず
數日中に判明 小松署長談

犯人の自白も覆へされるに至るやも判らず、吳在吉および金海道の取調べ狀況は注目されてゐる

本町署の調べによれば同署で逮捕した金海道(二一)金相旭(二三)の兩名が同犯人たることを自白した事になつてゐるが署の網に對し小松本町署長は左の如く語る「金海道金相旭の兩名は黄金町五丁目米穀商崔在哲方を襲ひ高陽郡賀屋に入つた旨は自白したが茶屋町の事件はその後嚴重取調べ中であり數日中には決まるであらう」

搜査の網に まんまと懸る
馴染に會ひに戾つて 逮捕された吳在吉

西大門署ではかねて茶屋町强盜犯人は無職六人組竊盜團[illegible]ならびに前科四犯吳在吉(二一)ならびに前科四犯金海道(二一)なりと目星をつけ同署高刑事部長は苦心慘たん、前記吳の行方搜査中、三日午後六時高陽郡龍江面阿峴里三〇一飲食店張千玉方に來合はせた事を探知して西大門署刑事總動員で包圍し、高部長は單身のり込んで犯人逮捕にむかつたが、犯人吳は矢庭に飛びつき來たり高部長に二度も床上にたゝきつけられ大格鬪を演じて居る折から飛び込んで來た刑事と協力逮捕せんとしたが、匕首すぐれた犯人は詰めよる刑事らをなげとばし寄せつけず折から數を聞きつけた多數の村民の助力を得て遂に逮捕したもので、主犯吳は前記六人組竊盜團を組織し竊盜を働く傍ら刃傷沙汰をしのび込ませ、匕首、短刀等をしのび込ませ、犯行を重ね隙を見て强盜に早變りして犯行を續けてゐたもので三日同城より久しぶりに京城に歸り馴染の女に會ふため阿峴里三〇一飲食店張千玉方に會はんとして來合せたもので、搜査中に短刀三挺を所持してをり高部長の鋭い追問に抗し兼て右の犯行を自白したが、少女金順德(二)に短刀をつきつけ脅迫の上家人に騒がれ逃走した事實を自白し、かつ同署の搜査を見たものでありこゝに一切の眞相が暴れ逃つた關係を暴してゐた折柄、事件の如く西大門署が茶屋町の怪盜事件をあげるに至つた西大門署で擧げた二犯人は高陽郡一帶にわたり强盜夜にかけて、六人組竊盜團を組織し巧妙な特殊の技術をくつて同地一帶を戰慄させてゐたもので我西大門署ではこれが六人組の逮捕に協力活動中であつたが三日午前十一時阿峴北里の金鍾浩方に潜伏してゐた共犯金海道を逮捕するに至り、こゝに主犯者の陰謀を突きとめ犯罪事實が確證された

共犯逮捕から 足が付く
西大門署は 確信をもつ

本町署が逮捕した二犯人は既に報した如く、同町の竊盜團犯人たるのみならず去る十二月十一日黄金町五丁目米穀商崔在哲方に押し入り現金百五十圓を强奪した事件および一月二十七日午後七時高陽郡龍江面阿峴里三〇一飲食店張千玉方に金品强奪の目的で押入りたるも、主人に騷がれ、短刀で刺傷させたものでも、搜査中に短刀三挺を所持してをり高部長の鋭い追問に抗し兼て右の犯行を自白したが、茶屋町事件は全く知らないと言つて居ない

諸兵連合演習
上は鐵條網爆破の壯觀、下は壯烈なる白兵戰

十中の八九迄 確實らしい
事件發生以來 先手を打つた西大門署

茶屋町事件が十二日發生するや、まづ犯人をかぎつけたのは西大門署の刑事であり、搜査の端緒を見出したのも同署で常に本町署の先手を打つが如き形勢で或は孔德里に或は楊州に搜査をなし、竹添町一帶にわたつて本町署刑事とともに功名爭ひの暗鬪をなしてゐたもので搜査活動においては西大門署は本町署の先手を打ちもまされりといへど劣らぬ形勢裡に終始してゐたもので前犯逮捕するに至つた、主犯吳在吉、共犯金海道が俄然犯人であるといふ事は充分に偵察を盡くに足るもので前記二怪盜犯人は、西大門署において眞眼にも茶屋町事件が自分達二人の仕業であると自白したといふのである。こゝにおいて西大門署の擧げた前記二犯人がよいいよ眞犯人であるらしく思はれる

第一回 全鮮將棋大會

△日時 二月十日(正午から)
△會場 京城日報社 來青閣
△會費 金三圓 茶菓及び夕食を呈す
△賞品 一等(本社金牌並に副賞)以下多數
△申込 二月八日までに本社事業部宛申込まれたし
△審判員 六段 辻繁之助 四段 林玉吉 三段 松本武正 二段 本間德雄 二段 西樫章之助

主催 京城日報社

棋界に一新機軸 期待さるゝ將棋大會
全鮮の棋客を一堂に集め 我社が十日開催

朝鮮で最初の大會であり、朝鮮の棋界の一新機軸となる本社主催の第一回全鮮將棋大會は愈々來る十日正午から本社來青閣に開催される事となつたが、全鮮各地の棋界に絕好の大會と歡迎されわくが如き人氣を呼んで居る。

朝鮮 で盛んなる普及をみた將棋道が今日各地に有段者を輩出し、我國固有の競技は頗る旺盛なる普及をみてゐるが、從來は全鮮的なる、大規模的なる大會がなく、將棋道にしたしむ人々も、或は初段者と稱し或は何級と稱してゐるも眞に地方的なるものであり、或ひは特定の仲間での稱呼にすぎない有樣であるが今回の大會は實にかゝる朝鮮の棋界に鑑み、自己の技倆を試みる絕好の機會であり從つて同大會において、眞に全朝鮮的の棋界における地位を決定するもので、同大會においての初段は、眞に公認されたる地位を全朝鮮大會で得たる者となり、この意味で、內地の棋界においても、今回の大會は頗る注目を惹いてをり本社では同大會の權威を重からしむるため斯界に名ある六段辻繁之助氏、四段林玉吉氏、三段松本武正氏、二段本間德雄氏、同西樫章之助氏に同大會の審査を依囑した

依囑 して本社は同氏等の參集を請ひ、大會に關する件の技術を中心に三回協議し、今やまつたく大會の準備成つた、この權威ある大會の開催成るや、京城における知名の棋客を網羅せる棋友會、水曜會、土曜會、和泉町クラブをはじめとして各クラブの人々はすゝんで大會の出場申込をなし、又西鮮の雄なる池田六段、鼎木二段をはじめ鐵道局の二段長谷川鏡雄氏等も大會の審査にあたる隆盛であり、池田六段、長谷川二段のいはゆる西鮮の棋客も大會に出席のはずで、大會當日なる十日正午から本社來青閣は棋界空前の盛觀をみるであらう、すでに昨日より仁川より多數の申込に接して居るので當日は必ずや盛況を呈すべく

豫想 されてをり、大會は出場者を有段者、無段者の二組に大別して棋戰を開始し有段者は三段、無段者は五圓の棋戰で大會を盛る事となつてゐるので、棋道にしたしむ人々は、有段と無段とをとはず振つて參加すべき機會であらう。會費は三圓(夕餐、茶菓を呈す)申込は公平なる組合せをなす關係上、八日までに本社事業部あて申込まれたい

巧妙を極めた 拳銃の密輸
大阪から積出した品 端なくも安東で發見

【安東縣特電】ピストルの密輸入については當局の眼が嚴重になつてゐるのでその犯行は頗る巧妙を極めつゝあるが、二日安東驛において新式ピストル九十挺彈丸一萬發が發見されたものなどは實に巧なものである。その方法は金屬製ローラーの中に各彈丸一千發、ピストル九挺づゝをつめこんだもので送人は大阪市西九條商尾工作所[illegible]であり奉天驛留として居るが、安東に着いたのは去月卅一日午後九時卅分着列車で翌一日、日安兩驛を無事に通過し二日午後三時奉天行列車に積込まんとする際その一個の內部から油が出はみ出してゐたのが端緒となつて全部發覺したもので安東驛では各方面に手配して犯人嚴重に搜査中である

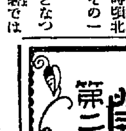

閨秀餘技作品展 第二回 六日ヨリ十日マデ 三越三階

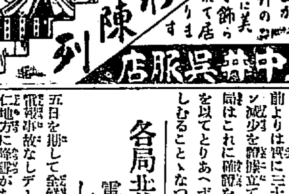

雛人形陳列 上品…豊かなお顏きまが 三中井の二階に美しく飾られて居ります 三中井呉服店

車座となり 大賭博を開帳
場錢とともに 八犯人を引致す

府內本町四丁目四八金鎭純工務所村田久太郎(二六)黄金町[illegible]中川源次郎[illegible]櫻井町二ノ一七瓦職佐賀出太郎[illegible]本町四丁目[illegible]櫻井町二ノ[illegible]本町五丁目[illegible]外二名が四日午後十時本町四丁目四八利倉寫次郎方において大賭博を開帳中を本町署員に現行犯として捕へられ場錢二十圓餘とともに身柄を本町署に引致された

トロツキー 君府へ到着

【ロンドン四日發】エキスチエンジテレグラフ通信社ウイーン來電によればトロツキー夫妻は子息と同四日スタンブールに到着した

豫防油を 各校へ
猩紅熱流行のため

京城府內における猩紅熱はいまだ容易に終熄するの見込みなく殊に患者は比較的下層階級の兒童に多數を占めてゐるが、府當局ではこれに對する豫防策を講究中であるも兒童間にあつても感染經路についてはいまだ不明であるこの經路は最近の官廳から徹して調査決定をしなければならないが、めたのでこれが豫防策として府內の小學校十校および女學校二校女子普通學校、高等普通學校にまづ豫防油を廊下に撒布し、常に一定の濕度を保たせ乾燥を防ぎ以て猩紅熱バイキンの撲滅を期するものである、右豫防油を撒布した後の空氣を試驗皿に受け、檢査するに撒布前よりは實に三十分の一のバイキン減少を證據立てたる由にて府當局はこれに確證を得、經費三千圓を以てとりあへず豫防油撒布をせしむることゝなつた

各局共大童
電報事故なしデー

五日を期して全鮮一齊に行はれる電報事故なしデーは、五日來京仁地方に降雪があつたが、幸い極めて薄く、地方一帶は天候良好にて電話線に故障を生じたるものなく機械的方面の事故も發生せず各局共職員一同大童で、いさゝかの事故も生せぬやう緊張せる一日を過ごしてゐる

捨て兒

四日午後八時頃府內笠井町五二權力職金富鎬(四二)方の表門內に生後十ケ月位の朝鮮女兒が遺棄されてゐるのを前記金が發見し直ちに本町署に屆出でたが遺棄された女兒の着衣から見ると生活難らしく過正月を前近に思ひあまつての棄兒であるらしく本町署では犯人搜査中である

初音町の小火

五日午前七時二十分頃府內初音町一三三番地富岡鐵(四一)方より發火、菓子箱數個を燒失して大事に至らず鎭火した原因は同家菓子製造用の釜戶から藁板に類火したもので損害は約十圓位である

六百拳賭博

府內櫻井町一丁目五八洪福童李成晋(二九)外四名は四日午後九時三十分頃府內林町二八七番地佐藤德次郎方奥の間で六百拳を開帳中、本町署、宮內外二名の巡査に踏み込まれ場錢六圓餘とともに身柄を押送された

日本は不戰一勝
アメリカゾーン抽籤

【パリー四日發】デヴイスカツプ庭球世界選手權試合アメリカンゾーンの抽籤式は四日當地エリゼー宮に於て擧行されたが日本は不戰一勝の籤を引いたため第二回戰に於て亞米利加對加奈陀の勝者と對戰する事となつた

人參湯

先般本欄で紹介した本町三丁目の『酒場バツカス』趣向の變つたのに[illegible]ず客を呼んでゐるが、▲最近左傾派の問題に對する備用のバロメーターとせらるゝに至つた。▲といふのは、何ぜ自宅へ歸るまでにどこかで一杯ヒツかけねば氣の出來ぬ連中のこと。▲中ならぬ、酒神にひかれて『バツカス』へと足が向くらしい▲はいつて見ると[illegible]の常、客場に醉る氣になれず遂夜半まで尻を落ちつけてしまふ▲やれ〳〵と思つて踊つて見ると[illegible]が纏めオーバを脫いで見ると、錢がバラ〳〵▲そこで初めて好氣のない『バツカス』でやつてゐたことが知れて、コレなら安心と後は[illegible]▲この處左傾派遊に對する備用バロメータアとは相變らず盛のまゝ

代表的自宅治療藥 鼻病最良藥

數ある鼻病藥の中で西養寺の『療鼻湯』こそは、永年の經驗と、科學的研究とにより創製せられた、特殊の主成分及配劑の作用によつて血液の循環を完全せしめ、鼻中の膿汁を排出して、鼻中に浸潤して、炎症を起こし鼻茸となり痞脹する病毒を驅逐する作用を、完全に營みます。從つて、手術を欲しない人、出來ない人から、眞に代表的自宅治療藥として、さかんに賞用されてをります。

次の樣な病症の人々は 療鼻湯を早速御試用下さい

鼻中に腫瘍して、しきりに鼻水が流れる、鼻がつまり、匂ひがわからぬ、鼻茸が出來る、記憶力がない、膿がたまり、頭苦しくなる、蓄膿症の健忘症に陷る、鼻中がかゆく、頭痛がしきりにする、鼻茸、鼻カタル、蓄膿等の鼻病は遂に恐ろしい腦病や肺病等の原因となり、取返しのつかない事になりますから十數年の歷史を有し、効果顯著、信頼せられる西養寺の『療鼻湯』を一日も早く服用して、その偉効をお認め下さい。

說明書を無代進呈します

說明書『療鼻の友』には鼻の生理作用、諸種の鼻病の原因、容態、療法、療鼻湯服用者が永年の病苦を除き、非常な感謝を表せられた全快禮狀および經過報告書百數十通を網羅してありますから早速ハガキで申込ください。

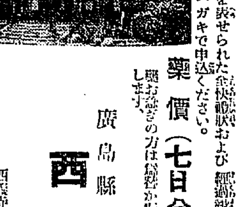

(鼻病の人に施藥する西養寺大伽藍)

藥價(七日分)金九十錢

振替大阪四六四四一番 電話四十四番 ※お急ぎの方は振替か郵券で御送金になれば早速御送達します。

廣島縣忠海町 西養寺
西養寺住職 若林豐圓
調劑主任 藥劑士 藤原光儀

勿驚天下一品 本邦靴界ノ大革命品? 値段三分ノ一 耐久力三倍
御註文ノ節ハ足袋ノ文數ヲ御記入下サイ

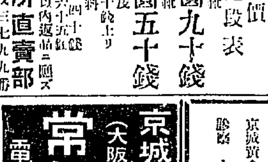

特價 値段表
黒短靴 三圓九十錢
黒編上靴 四圓五十錢
茶色皮 各五十錢上リ
外ニ送料 內地四十錢 海外六十五錢 一週間以內返品ニ應ズ

●此ノ靴ハ最新式機械製ニシテ底部ハ二重縫防水仕立ニテ高尚優美ニシテ實用品ナレバ紳士用學生用トシテハ最好適ニシテ大好評ナリ
●安物ノゴム底ニアラズ皮底ナレバ安心ノ上御註文下サイ (耐久保證)

大阪市[illegible] 五千番靴製造所直賣部 振替大阪三七九九番 (創業明治五年)

本場大島紬織
織元の整理品 破格提供 一反七圓也 一疋十三圓

今回某織元の整理品三百疋至急替金處分の爲め前記の如き突飛な安値を以つて破格提供仕候 而し如何に安値といへ共織むら又はキズ物尺不足等には全然無之實は同業者間の取引は御承知の如く三ケ月後の手形勘定に候へば是に堪へ兼ね思ひ切つて皆樣に直接破格提供致す次第に候間何卒再び來らぬ好機を逸せず御用命賜度候

但し御入手の上御不滿の点が聊かでも有之候場合は返品は勿論一切の損害を負擔可仕候間絕對御安心の上御用命賜度候

御用命の節は葉書で男女年齡反數及御希望條件御記載下されば其の通りの新柄流行耕見計ひ代金引換送料無料にて御出荷可申候

鹿兒島市平之町九番地 鹿島屋本店

入院隨意 內科 紫外線及電氣治療
醫學士 高永珣醫院
京城貫鐵洞三一六 電話光化門一六二 西大門通ヨリ貫鐵洞入口

綿 布團綿 中入綿 蒲團 卸小賣
京城本町四丁目 岩見製綿所 電話本局一六〇一番
支店 京城本町二丁目 電話本局六三三番

玄米入 ほうじ茶 高麗柳 こうらいやなぎ 京城 水月堂 電光六八六

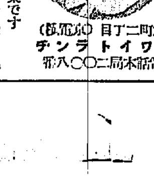

和洋一品料理及定食 宴會は四十人位は樂です 23
本町二丁目 ホワイトランチ (電話本局二〇八〇番)

大 ホシ大ソース

京城南大門通三 (大阪朝日販賣店横入) 常盤旅館 電本四〇七〇番

皮膚泌尿花柳病 醫學博士 渡邊晋 京城黃金町入口 日本生命裏 診察 十二時半マデ及ビ夕刻

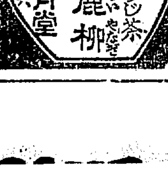

君が代は千代に八千代と日の丸立てゝたれにも負けない心意氣　長谷川伸氏筆

國境の地方病 調査旅行記（十三）

城大醫學部外科教室 金明學

鉗子に船がついた時節は川への岸の上にどんどん投げ込むといふ有様である。その晩猫羊までいつた處がその事情は最も朝鮮人に大が大津で一番目に立つのは支那人醫師が多いことである。八間醫にも土疾があるといふのでそこに古くから居住する支那老人に聞ねた處が鮮内地の土疾とは違つて鳥膽病と眼の疾患が多いさうである。その理由を聞くに老人いはく朝鮮地の人は生水のつめたいものをそのまゝ飲むから一種特有な疾患にをかされ支那地住民は寒が嚴しくて煙の中に住むから眼病が多いといふ中々えらい理をいひ出したと思つたのであります。或る學者は鴨山間の住家は一歩進つた原始的建物である［illegible］入口ばかりで窓もない處で［illegible］て居るのでその煙は絶へ間ないし部屋の中はすゝだらけで［illegible］の内に住んでゐる様なものである

◇

この入江附近には私がいつた時二里間隔地に二三百名の馬賊團が來て住民に租税を取る際に金銭にわたつて自分の命を請求したのでその求を容れないと脅迫するといふ有様で大騒な騒ぎでありました。内地の稲作は安全である、たゞれ一つが間に挾まれてゐる處でこれ鴨緑が流れて居る。馬賊は朝鮮の金が欲ではなからうまさか鮮内地の住民を保護する意思は元よりないだらうしなぜ支那のみを襲ふかを考へれば［illegible］さ一層厚くなる。馬賊も生があるから活動するので生は一つしかないつまり生か無いから［illegible］つて來られないのである。［illegible］つて來られたら［illegible］と一旦世に［illegible］の別なく［illegible］を取つて［illegible］するのであります

◇　◇

鴨緑江も［illegible］と同じです［illegible］

［illegible］といふ。この言葉を譯すれば母といふのは顔貌、［illegible］の意をいひ「母引」は［illegible］から來た言葉で腫瘍といふ意味である。第二の「몽오라리」といふ言葉は太い節といふ意味を「다리」は脚の意で太い節の脚即ち膝の腫脹大といふ意味である。これから見ても當地方に古くから地方病としてあることが分るので他所にこの病名の言葉がないので［illegible］

我社主催將棋大會委員會

閨秀作品 餘技展 六日から三越で開く

昨報、京城在流夫人連が發起して三越樓上に開催した閨秀余技作品展は、非常なる盛況として各方面より非常な好評を受けたものである處を今回［illegible］今村［illegible］子、新田時子、戸田［illegible］子の各夫人を發起人につらねてこゝに第二回閨秀余技作品展を六日から十日まで三越三階において催されることになつた。昨年の閨秀余技作品展は、いはゆる内鮮の區別なくあらゆる階級を通じての出品があり非常な盛況を呈したけれど今年は第二回だけに昨年出品した人達に加へて新顔も加ふるはずで盛況を豫想されてゐる

行かない。［illegible］いはゆる［illegible］の［illegible］てゐる［illegible］といふ［illegible］一寸［illegible］を一人見ただけである。

陶器を中心に （四）垂れの具合に就て

中村氏 殺う一つ伺ひたいのですが、あの裂製のあるのは生地にきまりがはいつてゐるやうに見えますが、あれは生地余程の裂製ではないでせうね。

淺川氏 土の具合でありますが……

淺川氏 それは生地まで入つてゐません。

中村氏 あの會寧焼にもヒビがあるやうでありますが、あれは焼き加減でせうかヒビのないやうなものが實用方面からいふと宜しいやうですが、あのヒビが物好の賞翫するところでせうね。

笠神氏 會寧焼がほんとうのものになり初めたのは何時頃位からでせうか。

淺川氏 歴史は隨分古いやうであります。御承知の通り支那へやり西洋人は青味がかつたものを好むものですからあの青味をやり初めたものですからあの邊からどんどん出來たので李朝の初め世宗の時には會寧焼の話があつたと記録に出てゐるやうであります

笠神氏 本には出ていてありますね

淺川氏 あります。

笠神氏 皆さんが今やつてゐるのも氏時代と同じやうにやつてゐるのですか。

中村氏 あの地方には燒物が外に無いのでぢつとそのまま續いてゐるのでせうね、そんなやうな氣がします

淺川氏 私もさうだと思ひます。實は土の性質があゝいふものを作るに適してゐるのでありまして……朝鮮の北の方でも昔はやつたと見えて今でも其の跡が殘つてゐます

中村氏 支那の命際と性質が違ふのでせうか

淺川氏 陶磁の力ですか、それは違ひます。

中村氏 あれだけには出來ないのでせうか

松永氏 あの淺川さん陶器の薬の垂れでありますがあれは自然に垂れるのですか、それとも垂らすやうにするのですか

淺川氏 自然に垂れるのです

松永氏 自然ですか計畫的の陶器かと思つてゐましたが……

中村氏 あの垂れが良いので垂れて困つた方が良い。

松永氏 併し手加減はあるでせうね。

中村氏 垂れた具合のよいのは何とも言はれないからね。

松永氏 それから、あの形の正しくないものはあれはやはり自然になるのでせうか。

淺川氏 それはさうです。作意があつてはあれは駄目です。昨年東京の三越へ行つて陳列會をやつたのでありますがその時に内地の方々が淺川來て寄つて下さつたから、其の批評を聞いたのでありますが、内地の方には朝鮮の陶器に對する鑑賞眼は非常に進んで居ります。それで作意のあるものは駄目でありました　皆々、そう……

淺川氏 そふいふものは作らないで自然の儘に作るのでなければ駄目であります

笠神氏 黄海道の松禾の方にも窯物がありますね

淺川氏 松禾、遂安にもあります

笠神氏 あの邊の土と會寧の土とは違ひますか

淺川氏 あの邊の土は少し白味がかつてゐます

松永氏 あの邊で出來てゐるのを一寸見ましたが素朴のやうですね。

中村氏 あの邊の燒物はどうも似て非なるもので實際見劣りが致します。

松永氏 松禾附近では多量に生産されてゐるやうでありますが、内地人向にやつてゐるのでせうか

笠神氏 それは生活が樂なのでせうね。

松永氏 全く雅味がない。

笠神氏 信川にもありますね。

松永氏 あの邊にもあります。

笠神氏 淺川さんあなたは燒物を研究したのですか、それとも自分でやつたのですか

淺川氏 少しはやりましたが、作る人といふよりも觀る方かも知れない。

笠神氏 自分で鑑賞したり作つたりするといふことは、この位氣持の良いことはないでせうね。

中村氏 火の加減や何んかで自分の豫想して居なかつたものが燒き上げられて目の前に出て來るといふことは何んとも言はれないでせうね。豫想通りのものが出來上つてもですけれど

笠神氏 さうですね、あの種々な形の變つたものが……いびつになつたりへんな形の面白いものが出て來たらほんとうに氣持がよいはずです。

會場 本社貴賓室

會した人（順序不同）
淺川伯教氏　世良［illegible］氏
志賀潔氏　笠神志都延氏
松永工氏　多田毅三氏
中村誠氏

映畫評……榮好人

雲の夜話（中央） ▲けふから本紙讀者優待映畫デーとして上映されるものの一つで月形が陽候と名乘る以前同之介時代に作成したもの。監督は二川文太郎であつたらう▲この映畫は昨年暮中央にあがつたが故事の候であつたために充分宣傳できずあげたものを再上映とはいひ乍ら府内では未だ見せぬ人が多からう▲この映畫を見て一番感じさせられるのは月形の頭のしぶい演技、彼一人の素張らしさでも充分に價値を見出せるであらう

▲そして何等かの方向に進を開かねばならぬ現在の時代劇にこうした映畫の存在は喜ばしい事實である

陸の王者（大正） ▲感激時代に次ぐ所謂學生劇としてこの方面で特別の才ある畑が自ら筆をとり牛原がメガホンを取り小谷のキャメラで鈴木、田中入江の共演になり昨年秋大阪朝日座で上映された折從來の同種の小屋の入りの記錄を破り映畫中の小唄を冠の歌ですでに評判である▲宣傳が喧傳された映畫である▲宣傳が勝ちすぎた故かこの映畫は期待を裏切つたまづ内容があまりに小説的で而もこれを自然に生かさうと努めず所謂映畫的劇的手法によつて觀客に效した劇に比し先般な場面が多く安價な效を求めた點など感激時代に比して一段の見劣りがする▲クライマックスたる最後の陸上競技の場面もその痛快さなどみぢんもなくキャメラワークも平凡以下に終つたのはどうしたことか▲にも關はらず此の映畫の各地でうけた所以は竹の例の巧みな宣傳と感激時代でうけたある期待がつながつてゐるからである▲最後に伴奏も適切にやつてくれたのは嬉しかつた

JODK プログラム

二月六日（水曜日）

午前一〇、三〇 氣象概況、各地天氣概況
同一一、〇〇 料理獻立、日用品値段
午後〇、三〇 家庭講座「時計のお話」日賀堂主人 神林悦太郎

時の世の中でありながら人は案外時に無關心だ今の世で時計を持たぬ人は先づ無いと言つてもよいが時計に關する極く一般的な智識―誰もが知つてゐさうで案外知らぬ―を持つてゐる人も多くない。神林氏の話は此の意味に於て一般家庭の人にとつて聞いて貰ひたい。

同三、四五 ニュース
同六、〇〇 初等英語講座 京谷保太郎
同六、三〇 童話『お化の繪と王様の繪』師範附屬小學校 大石運平

佛蘭西の有名な畫家スローンの少年時代の面白いお話です。パリーのとある公園に毎日砂繪をかいて僅かのお金を貰つてゐるみすぼらしい少年があつた。或日繪師アーサーに拾はれて熱心その前にいそしむ身となつた。これぞスローンその人であつた。［illegible］の展覽會を開くに當つて畫題はくじ引きに依つてきめる事になつたスローンに「お化の繪」と云ふ難題があたつた。スローンの苦心とその目に映つた面白い事件そは次號で！

同七、三〇 浪花節『梁子肉團』東京 早川小燕平 三味線 ［illegible］

梗概―［illegible］三十間間の源五郎、酒の爲めに赤貧洗ふ有樣で女房子供にせがまれ［illegible］に節道の名人、師に［illegible］一子源之助は十二三歳の思年ながら［illegible］父の生涯を語り出した――

同八、三〇 ニュース セルカルテット 一、マーチ 二、ワルゴー、ヘンデル作 三、ガボット 四、ペルソーヅ、レーバー作
同八、四五 西鮮雜歌と京城雜唱 白牧丹 李映紅 李鳳 李錦 李仙坪
同九、四五 時報、氣象概況、翌日プログラム發表

五日夜ＤＫで通俗浪花節をする 早川小燕平

受驗の準備 今晩の課題（答案を募る）

國語（昭和三年）
（一）左の文の漢字に讀方をつけなさい
昔日の池に紅の日の丸をえがける我が國の國旗は特もよく我が國號にかなひ、皇威の發揚國運の隆盛さながら旭日昇天の勢あるを思はしむ
（二）右の文中、傍線の所を書き抜きて解釋しなさい
イ、昔瑞州瑚のなにがし寺に或る師久しく住してありけり
ロ、彼は非凡以上の好結果を得たり

算術（［illegible］）
（一）［illegible］
（二）今から今日の午後［illegible］

地理（昭和三年 中央高普）
（一）左記各地の附近から何が主に出るか 開城、安岳、新灣［illegible］大邱
（二）六大洲の名を擧げてその中面積の一番廣いものを記せ

將棋新手合（一）

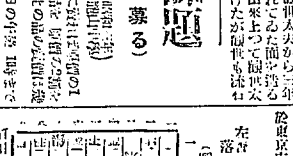

（圖は四六步迄の局面）

▲七六步△四四步▲二六步△四二飛▲四八玉△三二銀▲二五步△三三角▲一六步△六二玉▲七八玉△七二玉▲五八金右（以下次號）

（上手）二二銀と早繰りするのは手厚い策戰とされてゐる手である。
（上手）三二飛と廻るのは浮飛車陣形に組む意味合である。
（下手）四六步と突いて、敵の浮飛車陣を牽制するのは、定石である。
（上手）三四銀と上るのは、持久戰にする意味である。
（下手）六八玉と繰りて、安全地に移すのは良い手である。

讀者慰安活動寫眞

日時 二月五、六、七の三日間晝夜二回
場所 京城府永樂町 中央館
入場無料（但し本紙添附のとじ込券を持参の方に限る）
主催 京城日報社

りん病 絶對的の キヽメ本位を以て世界的に其名を知られたる治淋劑

リベール

五日のめばキットよくなる

特製リベールの效力が治淋藥中獨り擬然として飛びはなれている理由

強力なる殺菌性藥劑のみを撰び更に特殊の技術を施し科學の力に由つて合理的に調合したもので一般治淋藥とは全然その趣を異にしている夫れ故胃腸粘膜よりの吸收作用極めて迅速に行はれ服藥後の效果は最も銳敏に顯はれてくる。

今本劑の勝れたる點を列擧すれば
一、服藥翌朝速くも尿の色は藍色に變じ強きリベールの臭氣を放つて排出する
一、尿道にウヨウヨしている無數の淋毒菌は此の化學的變化に基く藥劑のために悉く殺菌され尿と共に忽ち排出されてしまふ、だから淋の痛みは夢の如くに去る
一、異國人種よりうけたる病毒は極めて猛毒性を帶び頑固なるが故に平凡なる治淋劑にては功なし、然るに特製リベールはこの猛毒性淋菌に對してもよく其の目的を達し病菌の絕滅を完ふする
一、胃腸障害及副作用なくキヽメ殿速なりと雖も他へ害を及ぼす恐れ更になし

實に從來己に十數年キヽメ本位で賣り擴め内地海外の津々浦々に至る迄汎く販路を有し之れ迄幾百萬人の患者を悦ばしたであらうか

惱める人は今直ぐ五日分試みられよキット滿足なる結果を見て悅ばれることを保證する。

警告 ◎必ず特製リベールと御指名あれ。へんてこな治淋劑を言葉巧に勸められても決して迷ふてはならぬ。若し品切の節は特約店か本舖へ直接申込みあれ。

藥價
惡症用特製 五日分 金貳圓　七日半分 金參圓　十三日分 金五圓　廿七日分 金拾圓
輕症用 五日分 金壹圓　十日分 金貳圓
送料 内地金十二錢 海外金四十五錢 代引金廿八錢

發賣元 大阪市東區南久太郎町二丁目 竹村製劑所 藥劑師 竹村幸次郎 電話船場一五〇番 振替大阪三六〇番

內地海外到る處の藥店に販賣す

大取次店
京城南大門通 新井大藥房／同本町四丁目 木村大藥房／釜山辨天町 大黑南海堂／同 藤田仲二郎／大邱元町 町田同春堂／群山全洲通 神林大藥房／元山本町 池田大藥房／平壤大和町 森田萬藥堂／京城本町一 山岸藥店／奉天小西關 井上誠昌堂／同 佐藤廣濟堂／大連浪花通 日本實業會社／哈爾賓傳家甸 山本長壽堂／同石頭道街 原田大藥房／青島山東路 貨屋大藥房／天津旭街 松本大藥房／同 廣濟堂藥房／北平霞公府 信昌洋行／同東單牌樓街 信義洋行／上海南京路 江南大藥房／同五馬路 蛋松大藥房／漢口五馬路 恩明堂藥房／大阪心齋橋筋 高橋分店／同平野町 丹平商會分店／同京町堀 小林大藥房／同道修町 實藥卸實合會社／東京鍋町大通 大木合名會社／同瀬戸物町 玉置合名會社／同横山町 福井藥業合會社／同通二丁目 中田藥房支店／同馬喰町三 玉置文治郎
横濱羽衣町 櫻井合名會社／名古屋廣小路 小林大藥房／同京町二 荒川大藥房／同京町三 飯田巳商會／同本町二 平野隆盛堂／京都柳馬場 田中庄兵衛／同富小路 川杉永治郎／神戸水木通 湊川藥局／廣島塩屋町 廣島實藥會社／吳本通四 鎌田學盛堂／吳本通五 原田壺藥房／博多下土居町 武内精々堂／同店屋町 梁井支店／熊本草葉町 山本染料店／同南新坪井町 吉井藥房／函館地藏町 白崎合名會社／小樽入舟町一 秋野藥房／小樽色内町三 山本保全堂／札幌南二西二 山形勉強堂／同南一西六 秋山愛生館／旭川二條十三 山本保盛堂／樺太大泊 福富支店／琉球那覇 照屋商會藥房／臺灣基隆義重街 福基藥局／同石磚街 福田藥盛堂／臺北新起街 吉越廣陽堂／臺中錦町二 木村山生堂／嘉義大街 丸三支店／臺南本町 丸三本店／ホノルル 角谷愛藥局／メキシコ市 精々堂藥房／バンクーバー 近藤藥房

贊化病院 京城府明治町一丁目 電話本局二四番 醫學博士 古城憲治 内科 小兒科 入院隨意 普通病室及傳染病室

資本金五百萬円 朝鮮火災 本店 京城 朝鮮

頭痛にノーシン

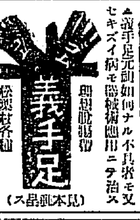

理想的義手足 松葉杖各種 專門製作 京城長谷川町（公會堂前） 高野義肢製作所 電話本局九一三一六番
◎思案用松葉杖一組金參圓五拾錢ヨリ六圓五拾錢マデ各種御用命ノ節ハ脚下ヨリ床面迄ノ寸法御通知アレ
▲義手足元祖如何ナル不具者モ又セキズイ病モ器械術無用ニテ治ス

祛痰鎮咳新藥 パラギン
祛痰鎮咳藥として醫療上最も賞用せらるるゼネガ根（Radix Senegae）の有效成分を完全に抽出したるものにして長期持續服用するも食慾不振、消化障碍等の副作用を起すことなし
急性及慢性氣管支加答兒、加答兒性肺炎及流行性感冒による咳嗽、氣管支喘息、百日咳
粉末 100瓦 ￥1.80 450瓦 ￥7.00
液劑 100瓦 ￥0.70 450瓦 ￥2.30
錠劑 50錠 ￥0.85 100錠 ￥1.50
元賣發造製 第一製藥株式會社 東京市日本橋區元大工町 大阪市東區平野町二丁目

農林省比較審查最高位入選 タドカ 石油發動機 カタログ進呈
主基齋田御用機 大禮記念國産振興東京博覽會 優良國産賞受領
精米機揚水機 在庫豐富 御照會ヲ乞フ
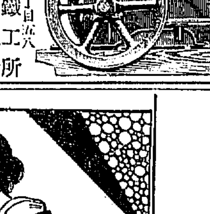
京城太平通二丁目六八 門田鐵工所 京城出張所 電話本局二六八番

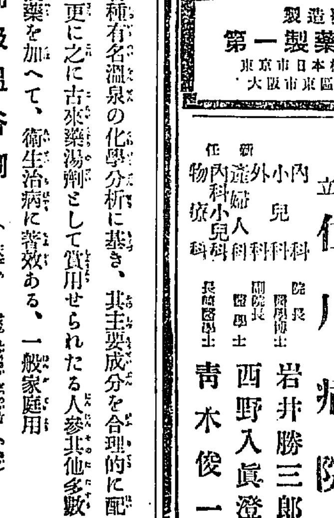

小池醫學博士推奬 河合龜太郎創製
高級温浴劑 ◎家庭温泉 みつわ・をんせん
内外各種有名温泉の化學分析に基き、其主要成分を合理的に配合し、更に之に古來藥湯劑として賞用せられたる人參其他多數の和漢藥を加へて、衛生治病に著效ある、一般家庭用
（一人風呂に一袋、詳細は説明書に記載）
定價 十袋・箱入 一圓八十錢
效能
一、各種藥劑の綜合作用に依りて、長く温まり、湯冷めを防ぐ。
二、上品和漢藥の馥郁たる芳香は、邪氣を拂ひ、神身を爽快ならしむ。
三、永く連續して使用すれば、皮膚を清淨にし、皮膚病の豫防と成る。
四、下記の如き疾患の療治に特に適應し、卓效を奏す。
ロイマチス、神經痛、腰痛、肩痺、神經衰弱、子宮病、冷え性、痔疾、病後の衰弱、老人、小兒、虚弱者
最新研究の藥品の成分は徐々に浴槽中に溶出し、長時間其效力を發せず、芳香も亦永く持續し、新しき湯と共に再三使用するを得るを以て、最も經濟的なり。
（全國著名の藥店にあり、無き時は本舖より直送）
（實寫圖）
發賣元 ◎ミツワ石鹸本舖 丸見屋商店 東京市下谷區二長町

府立 仁川病院 院長醫學博士 岩井勝三郎 副院長醫學士 西野入眞澄 醫學士 青木俊一 内科 小兒科 外科 産婦人科 内科小兒科 物療科

金線ミルク 金鮮到る處の醫店に販賣す 發賣元 三井物產株式會社

小兒科 一色病院 入院普通及傳染病室 京城本町二丁目 電本一一八四番

3.21

鮮滿の商業會議所
阻止運動を起す
日支商人共に寢耳に水の
「輸出關税增徵問題」

支那輸出關税の增徵は全く日支人共に寢耳に水の出來ごとであつた、しかもそれは我出先官憲でも全く豫知することが出來なかつたことである。從つて支那官憲自體が全く命令に接して驚いた位であるが、不當打撃は避けられた日支貿易業者は全く未然として策の施すところも知らぬ有樣で、鮮内においても直接輸入は殆ど一歩も行はれてゐないと見られてゐる、これがためこの事實が本月二日の午後に至つて在滿邦商間に傳へらるゝや、大連をはじめ滿洲各地の會議所は關東廳および外務省に對して、これが實施中止の交涉方を依賴すると共に善後策について寄り〳〵協議中である、一方朝鮮內においても全鮮商業會議所聯合會が中心となつて鮮滿聯合して猛運動を起すこととなつた

安東其他の稅關
二月六日から實施
指定の時日經過で

支那政府は二月一日より輸入關稅は二月一日より實施することに決定したが、これと同時に輸出關稅に對して……安東その他の稅關ではすでに指定の時日を經過してゐたため、さかのぼつて實施することも出來ず、二月六日より實施する旨を發表した

朝鮮の打擊
二分五厘增徵のため
約二百萬圓の負擔

支那輸出關稅は突然の輸出關稅が二分五厘增徵されることになると朝鮮內に對して……（以下判讀困難）

安東では
善後處置協議
打擊が大きい

一日から輸入品に對する新稅率を實施した安東海關に對し此程更に五日より新たに二分五厘の附加稅を徵收すべしとの命令が來た、これについて……

海東銀行に
勉强率の噂
今の處問題にならぬ

京城府の長期公債に成功したのは朝鮮では初めての試みで……

生保の業績が不振
解禁問題證券が下り
一方金利は下つた

生命保險會社の成績は昨年十二月末を以て締切つた……

鮮米實收高
千三百五十萬石
前年に比し三百七十八萬石減

總督府發表　昭和三年度に於ける……

京城府債
低利借替
は大成功

京城府はかねて高利公債の借替について……

鮮銀券縮少

五日鮮銀券發行高は一億一千五百……

商品市況

大阪市中外棉唱へ

海外砂糖市況

金鐵延長線捗る

鮮銀の異動噂

海外經濟電報

落穗

株式

材料出盡て
稍軟調含み

好材弗々響き
强調に向ふ

平穩に推移か

上伸びても
期待は薄い

議會の濟む迄
見送るが得

賣人氣乍ら
概して見送る

今日の手口

本玉

つよきよわき

新甫に注目

大株長期後場休會

期米

小浮動で
皆目味がない

好調を辿る
併し味はない

漸く買疲れ
四限は賣募ふ

內地は古米の山
辻川氏の談

正米

大豆

京城正米

仁川正米

大邱正米市況

群山正米市況

釜山正米市況

鮮內延べ

〇桑野健治商店

[illegible]

義人侠勇實錄
後藤半四郎
(115)　桃川如燕口演　野口紅崖畫

……

寫眞は電本三九三二　ワタナベヱ

京城日報
朝刊
本紙朝夕共十二頁

宮中顧問官 井上通泰博士
萬葉集新考
全八卷完成即時配本
菊判 天金 總布製 口繪コロタイプ挿入 紙數平均六百五十頁
一時拂金三十圓也
毎月拂金四圓也
送料内地十八錢也

立案者 和田三造 編著者 大隅爲三
萬國圖案大辭典
全二十卷(七卷迄配本濟)
申込金 六圓 一ケ月會費金五圓 合計金百六圓(申込金共)

文學士 沼波守著 卷壹
校註 源氏物語
▲紫式部獨特精査の雅致に成る五十四帖の中、三期説に從つて、第一期桐壺の卷より明石の卷に至る十三帖を收める。頭註は豫習に便に、特に余白を多からしめ、製本の瀟洒たる、實に教科書としても亦家庭の讀物としても絶好なものである。
内容 桐壺、帚木、空蟬、夕顔、若紫、末摘花、紅葉賀、葵、賢木、花散里、須磨、明石
體裁 菊判總布表紙 印刷鮮明 紙數三百六十頁
定價 金壹圓四十錢 送料金拾貳錢
内容見本進呈
國民圖書株式會社 東京市麴町區内幸町一丁目六番地 電話銀座七八三・二一八八・三六八六 振替東京五二三九八

昭和三年度版 大好評賣行如飛忽二十版出來發賣
全國男女師範學校入學試驗問題各科模範解答
試驗愈々切迫す(不肖の一顧は直に及落に影響す 速に求めて榮冠をかち得よ。)
南光社編輯部編 四六判七百數十頁◯定價貳圓參拾錢 表紙石版美裝◯送料二十二錢
全國男女師範學校第二部入學試驗各科問題模範解答
(昭和三年度版)◯四六判八百數十頁 ◯定價金貳圓八拾錢 ◯表紙石版美裝 ◯送料金二十四錢
第二部合格は本書を讀む人々の頭上にのみ與へられん
發行所 東京市神田區表猿樂町二番地 振替口座東京五五七番 南光社

ウヰスキー ヘルメス
一杯のんだ
うまかつた
踊りに一本
買ふてきた
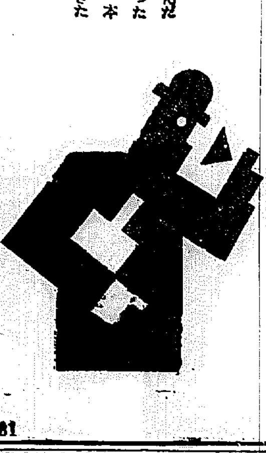
H281

急告
京城の人蔘エキス「蔘精」御買上の際は、赤い丸印入瓶の御紋章 總督府專賣局許可證 に御注意を乞ふ
京城 貴生堂

朝鮮及滿洲

二月號(第二百五十五號)(一冊六十錢 半ケ年三圓六十錢)
我國人口問題と移民……内務省社會局長 川西實之
滿蒙開發は我國の使命……南滿洲鐵道株式會社副社長 松岡洋右
支那問題に就ての座談會……記者
日本は木材の大入超國……林學士 齋藤音作
朝鮮ゴム工業の現狀及將來……中央試驗所技師 石井市重郎
朝鮮に陪審制度實施する可否……法學專門學校教授 鷹松龍種
陪審法と朝鮮……辯護士 宮崎毅
ストーブの下で 總督府の新政策評 對支政策は果して好轉するか 議會漫評……社長 釋尾東邦
池上政務總監の教育界に投じた一石
内鮮人共學問題の可否……池上政務總監 京城師範學校長其他
新時代の女性と其教育(後篇)……京城帝大教授 松月秀雄
マラリヤ豫防作の實例……京城帝大醫學部 理學博士 小林晴治郎
疾病と迷信……京城帝大醫學部教授 綿引朝光氏談
基督青年會に丹羽幹事を訪ねて……一記者
海の旅……水產試驗場技手 宮田保
蛇漫談……京城婦人病院長 工藤武城
此頃の世の中……文學士 吉野彥三
朝鮮官海大異動月旦……一記者
滿洲の人物……大連支局記者
漢詩、俳句
健康の秘訣……醫學博士 荻原良一郎
東西南北 滿鮮の富源と事業 官吏異動表
京城漫談
編輯餘滴 編輯室より
女役者の戀……道田昌彌

發行所 京城府黃金町四十四番地(西小門外) 朝鮮及滿洲社 電話光化門一二〇六番 振替京城一三三番

鐵鋼。鐵板。鉛物。
土木建築材料
パイプ。機械。工業用付屬品
釜山府幸町二丁目 角野商店 電話長二三三・二四七 振替口座釜山二三三

李王職御用 模範全乳 鐵道病院御用
東亞牧場(電本五二番)

京城大都市建設の對策
京城府壹筆毎地形明細圖
1 體裁及内容 圖面ハ境界與其他記入事項全部黑色鮮明ニ石版印刷トシ紙質換造紙百斤表紙總クロース金文字入リ綴込式縱一尺贰七寸五分厚三寸圖面ノ枚數示百七拾九枚地番索引表及一覧圖ヲ添ヘ縮尺千二百分ノ一ニ作製シ携帶ニ最モ便利ナリ
2 代價金六拾五圓也
3 本圖發行後市區ノ改正其他分筆等ニ因ル圖上ノ異動ニ付テハ實費ヲ以テ加除訂正表ヲ提供ス
右圖面ハ官公署及銀行會社金融業及實業家ニ御希望モ有之昭和參年六月ヨリ編纂ニ着手致シ其間種々ノ苦心ト獻身的努力ヲ重ネ且ツ同情アル諸士ノ御贊助トニ依リ玆ニ作業ノ完成ヲ告ゲ製本出來致候部數ノ儀ハ既ニ御約束濟ノ分及御需用ノ見込アル方々ヲ豫定シ印刷致シ候次第ニ御座候御入用ノ御方ハ何卒至急御申込ノ程御願申上候
昭和四年一月
京城府初音町百參拾貳番地 朝鮮都市地形圖刊行會 會長 川合新一郎 電本局九三八番・振替京城七九番
京城府大和町一丁目三十五番地 朝鮮都市地形圖刊行會 事務所長 池戸鎭二郎 電本四〇三番

生徒募集 朝鮮總督指定 朝鮮藥學校
募集人員男女生徒約五十名 願書受付三月三十一日限 試驗日四月四、五、六日 規則書入用者ハ郵券貳錢ヲ要ス
入學資格中等學校卒業者 京城府黃金町六ノ一八(電本一六四四番)
本校特典卒業者ハ無試驗ニテ朝鮮ニ於ケル藥劑師免狀ヲ下附セラル

●現代的新職業ニシテ將來増々有望●修業容易●無試驗入學●
公認 自動車運轉士養成
●校舍新築設備完全教授親切朝鮮唯一●實習用最新式自動車購入
規則二錢切手封入申込次第送呈 京城府岡崎町電車停留所前 朝鮮自動車研究所

サクラビール
社名變更公告
新商號 櫻麥酒株式會社
舊商號 帝國麥酒株式會社
右之通リ社名ヲ變更シ昭和四年貳月壹日其登記ヲ完了致シ候ニ付此段公告候也
本社 門司市大里
支店 東京、大阪、下關
出張所 小樽、名古屋、京城、大連、台北

ミヨシノサイダー

品質本位
花王石鹸

漫談
これほどの良品がなぜこんなに廉いか!大きな謎だ、と一人が言へば、長く使う程なるほどと妙味が解る——と他が和する。なにしろ徳だ品がよい!と一座の歎賞!!
製造元 東京馬喰町 花王石鹸株式會社長瀨商會

線病質 營養ニ
活力素
(說明書贈呈)
本邦唯一の滋養劑學理博士太田原豐一先生が大に推奨せらるゝもので其中に含有するビタミンをマスラブの補給し白血球の働を旺盛ならしめ強大なる抵抗力を與ふ
虛弱・衰弱・貧血・喘息・病中病後の營養補給・神經衰弱
肺結核・產前產後等の理想的滋養強壯劑なり
三〇五入(約一ケ月分)貳圓
坪井活力商會 東京市日本橋區通五丁目兵衞町五 電話京橋一八九五番 振替東京二〇八六番

時計 貴金屬 金銀寫眞機及材料一切 金屬器 幻燈器

株式會社 大澤商會京城支店
京城本町壹丁目 電話本局二六六・二三八・四八〇番 振替京城二二一番

舌鋒を新たにして 野黨對支政策難詰
元田議長突嗟の捌き振り
衆議院本會議【五日】

【東京電話】五日の衆議院本會議は民政黨の齋藤氏の治安維持に關する質疑が引込められたため、一寸拍子抜けの形であるが一方今回の濟南事件の解決を中心に、永井柳太郎氏の對支問題に關する緊急質問があるといふので傍聽席にも相當の聽衆が詰つてゐる。午後一時十七分開議、治安維持に關する横山勝太郎氏の質問その他四質問は政府より答辯書を以て答辯を提したので直に

日程に入り

一、府縣制中改正法律案（政府提出）
一、市制中改正法律案（同）
一、町村制中改正法律案（同）

三案を一括議題に供し望月內相より提案理由の說明後

加藤鐐五郎氏（政）本改正案は當然特別市制を含み有力都市に對する三重監督の弊を除くものと思ふ。更に政府は婦人公民權附與につき如何に考ふるや、殊に地方制度に於いて婦人に公民權を附與するも時期尙早でないと思ふ

と述べ出し婦人傍聽席の明眸皓齒が一齊に加藤君の面上に注がれる。

望月內相 特別市制案に就き內相の所見如何
政府は婦人公民權附與に關する建議案が議會を通過しても之に反對するか、又地方長官公選に就いては調査中である。婦人公民權附與には反對ではないが時期尙早と見てゐる、知事公選亦考慮中である

傍聽の婦人を喜ばした 加藤、星嶋兩氏

齋藤隆夫氏（民）現內閣の主張する地方分權は果して何にか。國家と市町村の分權が出來たことは自明の理である。府縣政府の地方分權は府縣制、市町村制の改正のみであるか、政府は市町村長の公選を行ふ意思なきや政友會は數年前知事公選を決定し、その政務調查會は婦人公民權を決定しながら之を實行せざるは其の意思なしと見てもよいか

望月內相 確信を持たずに答辯したため支離滅裂、議員は一向徹底せず民政の彌次を買ふ

齋藤氏 望月內相の答辯は要領を得ぬが、要するに政友會の地方分權が本提案のみとすれば羊頭狗肉を賣るに均しい

秋田內務次官 市町村の外國稅委讓、中央官廳事務の地方移管等これ分權の現はれで婦人公民權、知事公選の如きも地方分權のため必要なりとして調査中

更に齋藤氏秋田次官と同趣旨を繰返し

星島二郎氏（政）婦人參政權附與の前提として公民權を附與すべし

と雄辯をつくし理論を並べて論ずるので、婦人傍聽人の注意はたゞこの人に集り熱心に傾聽する。

…政府の時期尙早といふ態度如何と論ずれば

望月內相 本案については未だ世間に賛否の論が頻りに行はれてゐるから時期尙早と認める

末松偕一郎氏（民）內務大臣は婦人公民權附與知事公選反對理由を明瞭にされたい知事公選を決行せねばならぬは內相は現行地方官制につき考慮を行つたか、殊に激烈なる制限の參政權問題につき政府の所見如何又政府は選擧法につき改正の研究をしてゐるか

望月內相 調査中であるとの答辯を一貫する

河上丈太郎氏（大衆）婦人公民權確立の必要を說き政府の意を質す

秋田次官 公民權の確立には異存はないが、今直にこれを擴張する意志はない

土屋清三郎氏（民）政府は破產法を改正して破產者の公民權を認める意志はないか

望月內相 破產者を缺格條項から削る譯には行かぬ

ここに原惣兵衞氏の動議に依り質問を打切り三案の審查を二十七名の委員に附託す時に三時三十六分

一、勞働者扶助法

秋田次官提案理由を說明して質問に入り

無產黨の若武者 轡を並べて肉薄

松田竹千代氏（民）本案の基礎は我國情に立脚せず單に國際勞働會議に引ずられてゐるに過ぎない、本法により一ケ年に扶助される勞働者數如何

更に質問するが、要領を得ず

山本宣治氏（勞農黨）本案の適用を受ける勞働者は百五十八萬に達するが扶助責任の所在認定が困難である、政府はこれを國營とする意志はないか

長岡社會局長官 扶助原因の認定は何等支障はない國營意見には賛成し難い

山本氏 本案は政府提出の唯一の社會立法であるが胡魔化しだらけで勞働者はこれでは救はれない

秋田次官 本案は政友會の政策を具體化したもので決して胡魔化しではない

西尾末廣氏（民衆）本案は何故婦人勞働者を除外したか又何故小農家の扶助責任としたか

長岡局長 總ての勞働者に適用することは出來ぬ又本案は小農家の扶助責任を…

舌端を新にして 永井氏政府に迫る

永井柳太郎氏（民）政府は何故日支關稅協定交換文書を發表しないか過般の質問に對し、田中首相は御批准以前であるとて發表を拒絕したが公文は二月一日より實施されてゐるに拘らず、政府がこれを秘密にするは如何、國民政府の要求に屈服したため國民の非難を惧れて議會開中秘密にしてゐると云ふが如何、もし然らば國民の眼を蔽ふて秘密に外交を行はんとするものである。北京關稅會議に於て決定した內容に就ては今回政府は國民政府をして全部承認せしめたが、西原借款其他十億圓の不確實債權については北京會議にて二十ケ年間に元利償還をはかることになつてゐるが政府は國民政府をして之を行はしめる事が出來ず第一年目五百萬圓を償還せしめたのみで、二年目よりは決定額を承認せしむることの出來なかつたのは現內閣外交の失敗である。殊に西原借款について何等の保證もなき限り日本の損害となる。政府が西原借款を不確實債務に屬するや否やに就き國民政府の確認を得られないのは第二の外交失敗である。低代稅を廢止せねば七厘案稅府を實施し得ぬと雖も尙多大なる不當課稅を負ふ。條約廢棄通告に就き國民政府に強硬な反對を聲明してゐたが今回の關稅協定成立は政府の態度に矛盾あるを示すものである。政府は國民政府の態度に重大變化を認めての上か、然らずして國民政府の無條件國宣布に恐れてその言分通り關稅を承認したものではないか

政友會茲に至り憤慨甚しく國賊を連呼し、民政黨は議長を呼んで議場整理を求めんとするも、騷音に如何ともしがたく、卓をたゝき足を踏み鳴らす間に永井氏眞赤になつて對支貿易減を述べて「政府の對支外交失敗」に歸すればこの時

元田議長 永井氏に注意を與へ民政黨の議席の彌次、竹內氏に退場を命ずるや、民政黨手を打つて喜ぶ

田中首相 關稅協定公文はこの種公文を發表せぬ先例はあるが、發表する心組である。而し先方の都合と希望で發表してゐないので先方の諒解を得て公表したい。交換文書は北京關稅會議の精神を尊重したものである。關稅自主權は條約改正の際認めるつもりである。國民政府の態度は最近その誠意を認められた。對支貿易は昨年は一昨年より增加してゐる

田中首相の答辯終るや元田議長突如散會を宣す時に五時五十分、民政黨呆氣にとられて引揚げる

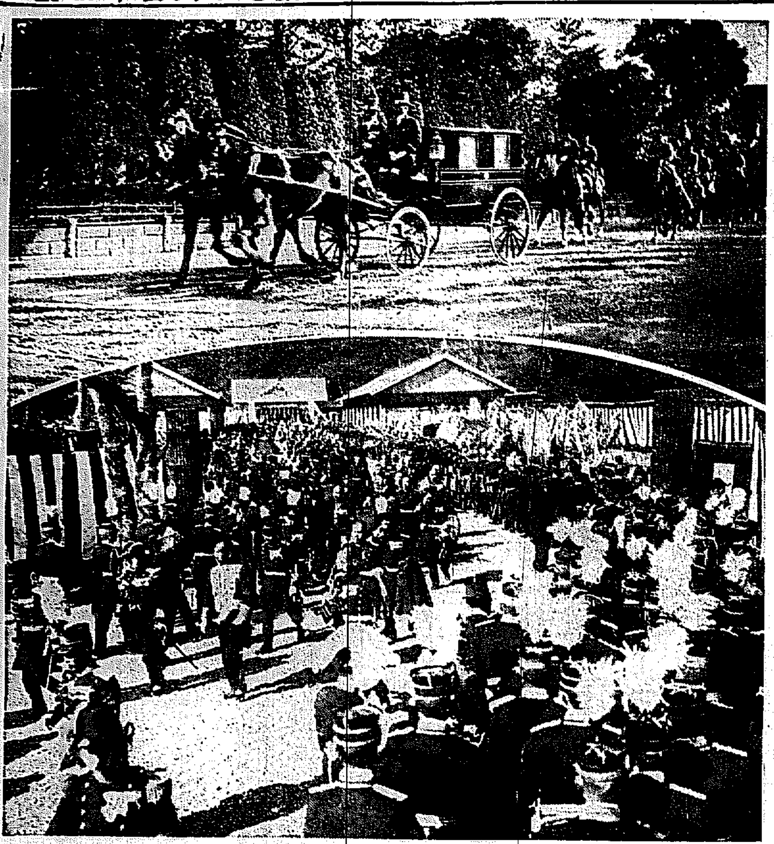

◇……故久邇元帥宮御葬儀 上、御與柩澁谷の宮邸御發靷 下、豐島ケ岡葬場に文武百官遙拜の全景

議會側面觀【三】
東京 一記者

彌次の效果 及び議會心理

こんどの議會は、三月二十五日まで。これからザッと二月ぢかく續く。

質問戰の興味は、衆議院から、漸く貴族院に移つて、いよ〱眠閣僚若槻以下幣原、江木の面々が正面から攻擊を開始する。

田中首相はじめ各閣僚も、貴族院では一層自重して、たゞ〱有識議員の反感を招かぬやうに、となるべく謙遜を示して上品な答辯をとるらしい。

總括的不信任の上程が、七日ごろといはれるから、兎に角も、民政黨の政府攻擊は、こゝ四五日、最も峻辣に行はれる事であらう。

いまや序幕がをへて、漸く本舞臺に入つたといふところだ。

民政黨の提出する現內閣不信任案は、どうせ通過の見込みがないから、それ前に、貴族院において同志がたがひに連絡して、出來るだけ政府に痛手を負はせやうといふ策戰だ。

ところで、議會の名物、彌次戰の話をするも、これからだ。

彌次に關する考察も、時節柄チヨツト面白い。彌次の妙味は、ピリと來る皮肉にある。突嗟して來る敵の出鼻をくぢいたり、混々たる演說に一つの話を入れたりこれを中斷させたりする効果がある。

上品な彌次は、「ワサビ」か、時に「カラシ」のやうな效き目を見せる。たまには急的をピタリと當てたやうな、寸鐵人を刺すが如き名句を飛ばす達人もある。

當時東京市の疑獄事件で、失脚した民政黨の三木武吉君の如きは、この彌次の研究から一躍名士の仲間入をなし、一時は政友會に相當の脅威を與へたものだ。

彌次は最も機智に富み、明敏なる頭腦によつて、敵の演說の矛盾、間隙を見た時に、電光石火的にスパリと突込まなければ成功しない。相手が、アッと狼狽して二の句が繼げぬやうに、度胆を奪ふところに妙味がある。

しかし下劣な、野卑な彌次は、凡そ砂利をかむやうなもの。氣のぬけたビールを吞むやうなもので寧ろ一般に、嫌惡の感を與へるに過ぎない（一月三十一日）（續く）

自己の勢力圈內にて 偶々不祥事突發
責任の所在自ら明瞭と 矢吹男の追擊に首相の答辯
五日午後の貴院本會議

【東京電話】貴族院本會議は五日午後一時四十分開會、國務大臣の演說に對する質問に入り

山東出兵で二つの責任

矢吹省三男（研究）山東出兵につき政府は二つの責任を負はねばならぬ、即ち、その結果、支那の對日態度を硬化せしめしことと、居留民の生命財產保護を遂行し得なかつたことである。過般傳へられるところに依れば濟南事件解決交涉は順調に進行してゐる由であるがこれにつき政府は昨年八月十七日發表した國民政府の謝罪、責任者の處罰、損害賠償、將來の保障の條件を今日もなほ主張されてゐるのであるか。傳ふるところに依れば政府は互讓的態度をもつて交涉するためこの當然の四條件の影が薄くなつてゐる樣子がある。政府は果して既定方針で交涉しつゝありや否や、政府は國民政府の承認につき、法律上と事實上とを區別する理由如何、政府は近來對支交涉上事每に讓步する有樣であるが、かくて積極政策となし得るかと論めよりついで政府の態度を難詰

某重大件に 攻擊の矢を轉ず

かく政府は他國の主權を侵して迄も滿洲の治安維持に努めるとせば、何故滿鐵附屬地の絕對的排他的特殊權利を他より侵さるべき事はない。然るに政府は一時的にもせよ、この權利を支那憲兵に讓り、遂に彼の大事件が起つた。若し現場に我軍隊があつて警備してゐたなら、かかる事件の起らなかつたことを私は斷言する。然らばこの責任は守備隊長、司令官は勿論、陸軍大臣、總理大臣と雖も免れない

と舌鋒するどく追窮すれば

田中首相 濟南出兵は決して今日の排日貨の原因でない。山東出兵に就いては成功と信ず濟南事件解決については種々意見あるも余は確信のもとに交涉中なる事を申上げる。而し關稅と貿易を加ふるには多少同情的態度も必要と思ふ

と述ぶれば『強硬政策を放棄したか』と彌次が飛ぶ

田中首相更に 滿洲治安問題は之を侵した爲め同地の治安維持と兵亂の北支に入るを未然に防ぎ得たと信ずる。某重大事件に關する責任問題は輕々に實行し得ぬから慎重調查中である。

白川陸相 從來日本の滿洲に於ける際は、支那側が日本の武裝兵の條約區域外に入るを默認し、日本も大正十五年張作霖氏が日本に招待された時武裝兵を我が鐵道區域に入らしむる事を許した樣に慣例となつてゐる。而も事件當時は僅か數名の憲兵を入れしめたに過ぎぬ。

矢吹男 濟南事件解決の報に依れば責任問題は他日共同調査に讓る事となつた模樣であるが斯ては或は日本に責任ある事を明かにするものであり、斯くは居留民の生命財產に對する犧牲を天災地變のそれと同視するものである。政府の最近の對支態度が常に讓步的なるは政府が從來の方針の誤りを明かにするものである。

自己の勢力下で 偶々事件突發

治安の維持を全うと云ひ得るか陸相は守備兵備引渡しにつき曖昧の言を用ひ、陸軍公報さへも訂正しかねない口振りである。陸軍公報は明かに滿鐵に於ける絕對的排他的權利を認めてゐる以上兵を支那兵に委せず日本兵が直に警備したならば此の惨事は起らなかつたと云ふはあるまい。これ正に外國に警備を委ねた陸相の責任である

田中首相 自己の勢力下を自己の力で迚つて偶々あの地點で事故が起つた迄で聲明と何の關係もない

白川陸相 自分は昨年の公明を失念してゐて見當違ひを答へたから互に訂正したのみである斷じて曖昧に亘る意志はない

獨立守備隊は滿鐵守備の任を持つが京奉線には何等の責任を帶びてゐないから京奉線の爆破に陸相として責任はない

矢吹氏 陸相の責任を強硬に主張し政府は共同調査賠償の相殺を承認するかの如き口吻であるが果して然らば何んのための山東出兵であるか、何處にその效果があるか

白川陸相 矢吹氏は行政權警備權の引渡しを前提として立論されてゐるから之れ以上申す事は無駄である

矢吹氏 自席より之れ以上陸相には聞かないが重大な責任は如何に陸相が回避するも逃れられない、斯る陸相の態度は我が陸軍の名譽のために軍規保全のためにお恥づかしい次第である

と彈劾的言辭を述べ、田中首相アッサリ答へて德川議長の氣轉で齋藤敬氏の質問を次回に譲り日程に入り

日程第一

一、明治四十年法律第十一號中改正法律案

各讀會省略可決して午後四時二十分散會

臨時閣議を開いて 水野氏對策協議
旨を受けて內田氏諒解に努む

【東京電話】政府は五日正午院內に臨時閣議を開き田中首相より昨夜の交涉の狀況より見て恐らく事實であらうと思はれるが公報を待つて更に報告すると述べ、次いで優諚問題に關する小川鐵相の失言問題につき久原遞相が昨夜水野氏を訪問した顚末を報告、鐵相から釋明を求めた。らも別項首相、遞相、鐵相會談におけると同樣の釋明をなしこれが善後策につき意見交換の結果、結局時局重大なる際辭職を慎む樣諒解を求むる外ないといふに一致し首相は內田信也氏を水野氏邸に訪問せしめ政府の意のあるところを通じ諒解を求むることゝし、更に問題に關する貴族院方面の情勢につき各事情を報告、これが對策につき種々協議するところあつた

花井博士を招き 法律的見解聽取
首相優諚問題を重要視

【東京電話】田中首相は五日午後零時半花井卓藏氏を院內大臣室に招き、優諚問題に關する法律的見解につき意見を聽き該問題につき諒解を求むるところあつた

水野氏諒承す

【東京電話】內田政務次官は五日午後零時半水野文相を私邸に訪問し優諚問題に關する顚末を報告し小川鐵相の失言につき右は全く行違ひより生じたもので鐵相が近く議會において釋明し面目をたつることにするとの諒解を求めた結果水野氏も政府の意のあるところを諒とした

撤兵順序決定
今月より着手して 來月末迄には完了

【東京電話】濟南事件交涉の進捗に伴ひ軍部はいよ〱具體的撤兵計畫を進めて撤兵順序を決定した。今月中に撤兵に着手し來月末迄には完了すべしと見られてゐる

一、濟南事件解決正式調印の見込み確定すれば直に撤退準備に着手すべく命令を發す
一、正式調印と同時に上奏御裁可を仰ぎ正式に撤退命令を發す
一、臨發部隊は三四千屬約十隻を以て成るべく速に實行す
一、濟南留守部隊並に膠濟線の警備上については奧地より順次支那側官憲と交代撤退す
一、撤退及警備交代の實地協定は山東日支委員に於て直接協議す
一、撤退に際しては先づ多管糧備其の他軍需品を先に送るを原則とし一個聯隊を一個として乘船又は待機せしむ
一、兵員軍需品其他全部を宇品沖に廻航し撤退をなす

米國上院休會

【ワシントン四日發電】上院は巡洋艦建造案につき採決せずして休會した

優諚問題と 火曜會の態度

【東京電話】火曜會は本會議散會後午後四時より貴族院內に總會を開き優諚問題に關しては自重すべきを申合せて散會した

不信任案と 新黨の態度
暫く推移を觀望

【東京電話】新黨は五日正午院內に代議士會を開き民政黨提出の內閣不信任案に對する態度につき協議の結果六日東京會館に所屬議員の懇親會を開き協議する事となつたが新黨としては今暫く政局の推移を見る必要ありとしてゐる

茶話

▲新渡戶博士夫人が歐洲漫遊中に襲はれたときのこと、それではファイヴ・チーエン……とオペラバックから十圓紙幣五枚を渡したつもりが、あとで四枚の四十圓であつたことに氣づいた夫人は博士に向ひ『私は泥棒にうそをついたのはイヤだからこの十圓だけ、更に渡してください』と靜かに語つたといふことである。さすが生ッ粋のアメリカッ兒の純眞さがしのばれてゆかしい……▲濟南事件の交涉で芳澤公使と王正廷の兩氏が膝詰の談判は十一時間の長きにわたり、最近外交史上の一記錄を作つた▲歐洲外交史にはこういふ話がある。バヴリヤ王とブルガリヤ王とが或日ふと橋の上で邂逅した▲兩王とも互ひに譲つては國王の威信に關するといふので一歩も讓らず、その橋の上で終日鉢合せをしたといふことである彼此、睨し合して見ると、一寸似た話である。

――人――

◇伊知地四郎氏（海軍鐵道部長）▲佐野鎮榮氏（海軍主計）▲小林德一郎氏（明川炭坑主）四日入城天眞樓へ
◇光永星七氏（電報通信社長）▲若松竹士三郎氏（土地改良會社滿州出張所長）四日夜入城備前屋へ
◇三井榮長氏（新義州稅關長）六日夜京城發京都へ
◇佐藤憲氏（大阪府內務部長）▲松本松太郎氏（鐵道金山所長）▲大阪鐵道示會一行十名 五日朝入城備前屋へ
◇山岡猛氏（本浦京城支店長）五日朝入城天眞樓へ
◇永延清四郎氏（慶尙南道警察部長）五日朝入城、本社來訪
◇竹井三郎氏（國際通運京城支店長）五日釜山へ

――會――

渡邊知事披露宴 渡邊京畿道知事は來る八日午後六時より府內官民有志並に新聞通信關係二百餘名を朝鮮ホテルに招ぎ新任披露宴を開催する由

協贊會理事會 來る六日午後二時より京城府會議室に於て協贊會理事會を開催の由

安東稅關の見解

安東稅關では次ぎの樣な見解をとつてゐる

陸境關稅 輸出稅の三分の二減稅については現行輸入稅の三分の一を減ずるものと見解を下して居る向もあるが、失張り輸入陸境稅同樣現行率五分の三分の一を減稅されるものと解する

通關手續 貨物前日迄に海關稅を納入したるものを以て通關手續濟と見做す、即ち貨物が安東關を通過したと否とを問はず海關稅納入を以て手續濟みとする、但し故意に新附加稅を免れんために事實發送せざるものとする場合は考慮しなければなるまい

一月の鐵道業績

一月中に於ける鐵道業績は左の如くである乘車人員一、八四四、八〇〇人▲手小荷物噸數一、八〇五噸▲貨物噸數二六〇、七六三噸▲旅客收入一、五六六、〇八五圓▲貨物收入一、三六九、一四六圓▲合計收入一〇、四二七圓▲旅客收入六六、一八九圓▲一日一哩平均六一圓八錢

鮮銀券發行週報
（自一月二十七日至二月二日）（單位圓）

發行平均高	一六八、八六三
內	
正貨準備平均	[illegible]
保證準備平均	[illegible]
週末發行	[illegible]

◎株式◎

大株短期引跡

大新 九十三圓（一圓高）
鐘新 百三十四圓四（九十錢高）
日產 五十八圓一（五十錢高）
東新 百六十六圓二（一圓五十錢高）

訂正 六日朝夕刊鮮米實收の大株短期新東の百三十圓高にあるは百四十圓の誤植なるため訂正す

◎經濟◎

各道別 鮮米實收

三年度實收高各道別收穫高左の如し（單位段石）

道	反別	實收高
京畿	[illegible]	[illegible]
忠北	[illegible]	[illegible]
忠南	[illegible]	[illegible]
全北	[illegible]	[illegible]
全南	[illegible]	[illegible]
慶北	[illegible]	[illegible]
慶南	[illegible]	[illegible]
黃海	[illegible]	[illegible]
平南	[illegible]	[illegible]
平北	[illegible]	[illegible]
江原	[illegible]	[illegible]
咸南	[illegible]	[illegible]
咸北	[illegible]	[illegible]
總計	[illegible]	[illegible]

大連で暴落の 滿洲特產物
朝鮮品は値上か

臨時關稅引上げの報が突如傳へられるや滿洲特產物相場は大打擊をうけ、四日大連の大豆は一躍十五錢餘の大暴落となつたと傳へられる。朝鮮內では滿洲特產物輸入は非常に減退してをり、豆粕も又輸入が困難であつたから買付は相當困難であつたのであまり輸入を見てゐない、しかし…

◎期米◎

大阪期米市況
後場林傳

各期期米後止

大阪市中在米高
五日現在高は二百十四萬五千二百八十俵と前日の在米高に比較して六千四十九俵の減少である

東京深川在米
五日現在高は百〇三萬五千八百十四俵と前日の在米高に比較して七百七十五俵の減少である

仁川期米各店假合
（單位百石）

◎市況◎

仁川穀物出入（五日）

群山廻米報（五日）
平均的の入荷に本日は七千九百餘叺の出廻りで何れも入庫され、賣物は少なかつた

橫濱生糸後止

安取栗取引
安東取引所四日の滿洲栗相場は左の通り

鮮魚強調
京城市中鮮魚相場は沿日米軟化歩調を辿つて居たが入荷少きため今朝は稍々小締り氣味であつた。水揚高千七百三十八貫、三千二百九十六圓六十錢

仁川大豆本玉表
（單位百石）

濟南事件の解決

濟南事件は遂に解決した。われ等はこの事件よりの日支交渉の前途に對して、近く必ず解決の運びあることを期待してゐたが、かく早急に解決するとは思はなかつた。實は五日朝濟南事件解決の至急報に接した際は、寢耳に水の感ひをしたほどであつたが、彼の國だ喜ぶべきことを感ずると共に、その強靭性を認め、本件解決を證らて輕率する懸念によつて、日支兩國代表の實に賢くべき大努力に對して、衷心より感謝の念に堪へないものがある。それは實に双方の代表が十一時間もブッ通しで、夜を徹して熱心に折衝した努力の賜物たることを知つたゆゑである。われ等は本件解決の運びを述ぶる前に、日支双方の代表者に對して深甚の敬意を表す。

◇

濟南事件が日支交渉唯一の癌であつたことは今更いふまでもない。日支交渉が從來遅々として進まなかつたのも、全くこれがためであり、芳澤公使の如きも本件だけ解決せば、後は容易に解決すべしと公言せるほどである。即ち本件の解決は、懸案件そのものゝ解決以外に、重要なる多分の意義あるものである。蔣介石氏が本件解決の報に接して、「本件の解決は他の日支懸案解決を容易にし日支關係これより常軌に復し親善を加へることを信じて疑はぬ」といつたさうだが、これは必ずしも蔣介石氏の言を待つまでもないことである。何人も諒一に認識さるゝことなるだけ、本件の解決に重要なる意義あるわけで、われ等は蔣介石氏の言の如く、これを機會として日支關係の速かに常軌に復らんことを希望してやまぬ。

◇

濟南事件に關して具體的解決は未だ知り得ないが、今までに傳へられたる情報によれば、本件解決の基礎たるわが山東撤兵の問題に關し、國民政府の具體的保障條件により、わが國も撤兵時期明示の要求をなすことによつて、この點を妥協したようである。これは一見わが國の讓歩の如くに思はるゝが、撤兵實施の交渉としては已むを得ぬところであらう。これに對しては相當保障の實を要明すると共に、わが國もまた濟南城内に於ける日支兩國の衝突に對して、支那側先づ謝罪の意を表し、實際者の處罰による支那側の損害に對して遺憾の意を表明することゝなつたようであるが、この相殺的妥協も已むを得ないものであらう。

◇

濟南事件解決によつて、懸案の南京漢口事件についても、日支共同調査委員によつて調査するといふ以上、今において彼これ議論する餘地はなからう。いづれにせよ、これまでこじらした本件の解決としては、暗に相殺的措置も已むを得ぬであらう。われ等はそれよりも、本件の解決がもたらす日支關係の好轉が、最も尊ましいことであることを信ずる。

教科書値下

かねて懸案とされてゐた普通學校教科書値下げは、今回總督府の計畫により、修身書卷一より卷六まで五册、國語讀本卷一より卷八まで八册、朝鮮語讀本卷一より卷三まで三册合計十六册に對し各一錢づつ値下げを行ふこととなつた。教育が義務なりや否やはわれ等今こゝに論議するつもりはないけれども、そのいづれたるにもせよ、學用品の價格なるは安價なるに如かぬ。中んづく教科書において然り。代給にあらざれば低價給を最も必要とする。授業料が高く普通學用品が高い上に教科書までが高いといふとは、被教育者に取りて輕からぬ負擔といはなければならない。負擔の重きは必然の結果として就學兒童の數を減ずる。教育の普遍を望むわれ等としては到底こゝの結果に堪へ忍ぶことは出來ない。

◇

教育當局がこの見地より教科書値下げを斷行せしめたとは多とすべしである。その意を迎へて値下の斷行に躊躇しなかつた當局の態度もまた賞せねばならぬ。値下げ率の必ずしも額目に値するものなきは朝鮮消流の口の端にのぼるところならんも、教科書價格は常に低下ぐべきもの、紙價、工賃多少無くこれを値下げすべきものとの觀念を確立し得たことは何としても教育界のため賀すべき傾向でなければならぬ。更に第二、第三の値下げの次いで行はるべきこと、朝鮮教育界の現狀にかへりみ、切に望んでやまないのである。

帝國議會の朝鮮問題【二】

朝鮮人内地渡航問題

衆議院豫算委員會の速記錄より

守屋委員 只今政務總監から御答がありますが、此問題に付て朝鮮總督府としてまだ御考になるべきものが多いやうに考へるのであります。其點に付て私は重ねて御質問を致したいと考へて居るのであります。池上政務總監は從來のやうに無暗に朝鮮人を內地に送つて居るのではない、釜山に集つた所内地に行くことを希望する所の朝鮮人に對して、就職先を調べる或は持つて居る金高を調べる、さう云ふやうなことにして確實に內地に來て就職の途のある者だけを寄越したのである。決して無制限に寄越さうと云ふ考を持つたのではないと言はれました。其點に付て私はまた非常に疑問に思ふのであります。

職業紹介所問題 何故に朝鮮人であつて內地に行くことを希望したが爲に、警察で以て取調を受けなければならぬのであるか、警察は良民を保護されるのであるから警察で以てそれを調査すると云ふやうな御解釋があるかも存じませぬけれども、近時勞働問題などに關係する所の官憲と云ふものはさう云ふ權力を持つて居るもの〻參加を阻んで居る狀況なのである。寧ろ公共的の施設に依て之をやると云ふことが本當である。即ち職業紹介機關と云ふやうなものを增設して、それ等のものに依て是等の問題を解決する、さう云ふ様な風に大體朝鮮に於ても御考になさつて居ると思つて居つたのであるが、只今警察に於てそれを取調べてやつて居ると云ふことを承つて心外に思ふのである。其點に付て池上總監にもう一度はつきりと職業紹介機關でなくして、警察で以てさう云ふことをして居るのであるかと云ふことを承つて置きます。職業紹介機關であつても、今の總督府の職業紹介機關と云ふのは誠に不完全極まる所の職業紹介機關である。而して釜山に來てから行先を取調べると云ふやうなことでは親切が足らない。內地に來る所の朝鮮人の出身地と云ふものは大凡今までの調査で以て明かになつて居りますのであります。それから必要なる地方に公共的の職業紹介機關と云ふものを設置して、職業紹介機關の手を通じてさう云ふやうな問題を御研究になるが適當であると考へる。內地に於きまして職業紹介機關の分布と云ふものは相當に良くなつて居りまする。朝鮮が是と云ふものを御遣致しまして、必要なる個處に職業紹介機關を置く、さう云ふことに依て此點を取扱ふと云ふことが最も私は必要であると考へるのであるが、其の點に付てどう云ふ風に御考になつて居るか承つて置きます

將來の施設如何 更にもう一つ朝鮮人を朝鮮內地に於て土着させると云ふ方針に付ては相當に考へて居る。即ち小農民に對して金を貸して居ると云ふやうなことを擧げてございました。私の聞く所では更に小作問題に付て相談會を開かれた、或は京城に於て昨年の十月職業紹介の聯絡の相談會を開かれた、又今年度の豫算に於きましては土地改良事業に依て生ずる所の耕地に對して、移民を分布するが爲に五萬圓の經費を計上されて居る、さう云ふやうなことを仰しやられるであらうと考へたのでありますが、そこまで仰しやらなかつた併ながら私は其苦心のある所を諒として居ります。併し是だけで以て所謂朝鮮人の內地に來る所の勞働者を防止めることが出來るか、安定の方法に付て相當に考慮して居ると申されることは、私は不服であります、二億何萬圓の豫算を持つて居る中に、僅に十數萬圓の豫算を計上してそして此問題を解決することが出來るやうに考へてゐると云ふことは、それは政務總監の誠意であることを認めることが出來ない、もつと御考になつてゐることはないか今度の豫算に付てさう云ふやうな僅かなる豫算しか計上して居らぬけれども、更に將來に於ては本當に眞面目に此問題に付て考へると云ふ御決心があるのであるか、其御答辯を承りまして更に御質問を致します

池上政府委員 只今の御質問に付きまして御答致します

御心配なきやう それから社會施設に付きましては單に一例を擧げたのでありますが、それに付きまして或は干拓地に更に移民の計畫を立てた、それは今の御話の通り先づ本年は初めてのことであるからして、五萬圓を計上してあるのであります、さう云ふ風な事を此社會的施設に付きまして豫算に計上致しました事柄に付きまして一々申上げずとも大體府の如き方針を以て民衆の安定、今日の細民の生活の狀態を幾分なり向上せしめたいと云ふ意味を以て其事に當つて居ると云ふことを申上げたのであります、決して御心配下さるが如く民衆に對して何等考慮もせず放つて置くと云ふやうなことはありませぬ、若し夫れ、斯う云ふやうな事實があると云ふやうなことでありますか、或は是れ〳〵の施設を何故せぬと云ふやうなことでありまするならば、其事項を掲げられて以て御質問に預りたいのであります是だけ申上げて置きます

植民地關係の恩給法改正問題

九十一條の存續氣遣はる

政府では行政制度整理の一部として、植民地在勤官吏の恩給加算の改正を企圖し、基づき現行恩給法の改正案を作成し既に議會に提出される運びにいたつてゐるこの改正案中各植民地に關係ある同案第九十一條の「內地人たる公務員その職務を以つて臺灣、朝鮮、關東州（關東廳及その所屬官署職員に付ては南滿洲鐵道附屬地を含む）樺太又は南洋群島に一定の期間引續き在勤したる時は當分の內在勤期間の一月につき半月を加算する。前項の引續き在勤すべき期間は囚人にありては六ケ月樺太監獄職員にありては二年其の他の公務員に在りては三年とす」とあるを削除せんとしてゐるので各植民地では植民地官吏の權利のため熱心にこれに反對し斷然總督府においても自治的官界事務官が東京にあつて植民地官吏が內地を離れ僻遠の地にあり國家の公務に盡力してゐるため當然この恩典は存續すべきであると主張してゐるが今の所九十一條をそのまゝ存續するか、多少修正されるか明かでない

信託業法改正案

議會に提出

【東京電話】信託協會では信託業法中改正法律案を議員提出案として二十日衆議院に提出したが、提案者は政友會の若宮貞夫、金光庸夫、民政黨の杉浦武雄、實業同志會の千葉三郎、新政倶樂部の岩五氏、賛成者は各派を通じて三百人に上る見込であるが、その改正要點は

一、遺言執行に關する件

一、會計檢査に關する件

右二項にして、遺言執行に關する件は信託會社をして遺言執行をなすの資格を與ふるものにしてこれが實現の曉は信託業務の擴張を見ると同時に信託會社の業務は擴大さるゝ事になり、會計檢査に關する件は信託會社をして依頼によつて會計檢査をなさしめんとするものである。右の改正法律案が議會を通過すれば政府としても之を認めると共に當局も審議する事となり、信託會社が遺言執行をなすに至る事は遠くはあるまいと見られてゐる。

記念日に模擬戰

十日官民千餘を招く

三月十日は日露戰役の奉天大戰捷を占領して我軍の勝利を確實にした、最も記念すべき日で、陸軍では每年同日種々の催しによつて記念してゐるので本年も盛大な催しを行ふことになり、八日偕行社で同社幹部が集會を開き協議の結果、豫定通り左の如く決定した、しかして一昨年は奉天附近の、昨年は久留米師團と同市中で見物せ、昨年は久留米師團の模擬戰を行つたので、本年は一層趣向を凝らすはずで主なる官民二千餘名を偕行社に招いて壯烈なる模擬戰を見せて歡待を促ばしめる模様である

一月廿九日現在在外正貨高

大藏省發表

【東京電報】二日の下院豫算總會において大藏省より發表せる一月廿九日現在在外正貨は左の如し

在外正貨 一、一九一、五一四

所在別 內地 一、〇八五、三三七 海外 一〇六、一七六

所有別 政府 一〇六、五九八 日銀 一、〇八四、九一六

船員保險法案

勞働保險調査委員會で決定した原案要綱

【東京】船員保險法は內務省社會局において立案をなすこととなつてゐるが、關係方面も相當廣く、その意見も區々に涉れ、いづれも我田引水的の議論となつてゐるので、當局もその立案に苦心し、勞働保險調査委員會の特別小委員會を開きこれに諮詢し、數回に亙り慎重なる審議をとつてゐるが、社會局當局としても成るべく船員並に船主の何れもこれに對し公平なる法案を作成せんとしてゐる際であるが、しかして特別小委員會において決定した法案の內容は大略左の如く社會局において當初作成した原案とは幾分異なることとなつたものである

法案の內容

一、保險法施行期日には原案によると昭和五年度になつてゐるが、之は船主側の主張する如く勅令を以てこれを定むる事とし施行期日は尙延期せしむる事。

一、保險料の負擔に關しては船主並に政府補助金の增額を要求してゐるが、結局保險料金額の削減によつてこれが解決を圖ること。

一、保險給付に遺族年金をも加へん事を主張する船員側の要求については今回は一先づこれを保留し、同法實施の曉に於て適當の時期にこれが解決を期する事となるので、時節的であつて、船員保險法の實施は右の委員會審議り決定せらるゝこととなれば五年度以後少くも尙三年は經過する事となるので、時節的な問題よりしても蔣分成案の趣旨とは可成り遠ざかつたものになるであらうと。

米價の變動と其の對策【四】

鮮米價格の變動に就て

農學博士 朝倉昇

今から二十年前の明治四十二年までは朝鮮米の內地移入は微々たりしが、明治四十三年に二十四萬一千餘石を移入して以來逐年增加してゆき、昭和二年においては六百四十五萬石に上りたる盛況なれば內地の米價相場に重大なる影響をおよぼすは勿論延いては鮮內米の價格に至大の影響をもつ傾向になつた。殊に注目すべきは、大正七年の米騷き內地の米價暴騰と米生產高の減收とに乘じて百八十七萬餘石の移出をなしたるためであつて、內地における米の價格より遥に高價にて、移出の如く、內地米移入相場二十八圓八十四錢に對し、朝鮮米釜山三等米が中米平均三十圓九十錢その間何等四十二圓六錢の高價を示したのであることは、鮮米の移出は鮮內の米相場にも重大なる影響ありたのである、かくの如く朝鮮米の移出は鮮內の米價格に重大なる關係あるを以て、將來の鮮米價格推移の要點としての價格如何は非常に重大な問題である。

二、米價の季節的變動

米價の季節的變動は農業經營者にとつて如何なる時期にその生產品たる米を販賣すれば最も有利なるかといふ問題を解決する資料たるものであつて、農家經濟と重大なる關係あるものにて、自給自足の時代ならば兎に角現在の如き市場經濟時代においては米の生產の目的は商品としての米を生產するを目的とするは勿論なれば農家としては希はくば米の價格は一定なり年中大安に賣りゆくことは勿論望ましいところであるがすくなくとも米價の變動が、すくなく比較的に安定しをることは必要であつて農家下落しゆくが如きは、農家經濟上最もいむべきことである。然るに米の生產の一期間は相當長期であつて、わが國においても一年に二度の收穫をなしうる地方は皆無といふてよい狀態にあるがゆゑに市場の需要に應じて供給を伸縮することが出來ないのみならず米は長期の保存に堪へない商品なれば一定期間內に消費せざることであるから米生產物としての性質を有する以上に生產作物時期にその價格の趨勢を左右さるゝは勿論その價格をいつの繰返しをなす所以であるが、かくの如き性質を有する米價は一層季節的變動を有するのである。かくの如き現象においては必ず變動せねばならぬ性質の米の價格の季節的變動の研究は即ち農家經濟上においても重要なることである。總督府殖產局調査によれば明治三十八年十月より大正十二年九月までの二十ヶ年における月別米價指數によれば

	東京	大阪
十月	一〇〇、〇	一〇〇、〇
十一月	九八、九	九九、四
十二月	九七、一	九七、八
一月	九七、七	九六、八
二月	九八、六	九八、七
三月	九八、四	九八、五
四月	九九、〇	九八、五
五月	一〇〇、八	九九、三
六月	一〇三、〇	一〇一、〇
七月	一〇五、六	一〇三、二
八月	一〇九、八	一〇四、六
九月	一〇八、一	一〇四、〇

以上の如き狀態を呈しをり、東京大阪市場ともに十二月より翌年一月が低く、ついで一月、二月が低いのである、これは年末における米の出廻り期と翌年末にあたり農村金融の關係から最も窮迫する時期であり、これが爲に米の市場に出る量が最も多く殊に下落を來たすのである。一年中において此とり農村のみならず都會においても年末はその年の總ての決算期なれば金融の逼迫することはあきらかなることとなるが農村金融機關の圓滑ならざる現狀並に米の商品化の趣旨不充分なる多くの農村においては年末の金融はとんどなきため米の販賣を不可能の價格において、賣却せざるを得ない必要あり年末前後には唯一の生產物たる米を投賣するより外ないので從つてこの季節において最も市場に過剰米が多いので米價下落の原因を釀成したのである

二十一世紀の京城見物 (三十二)

秋洸生

さき・平・頓・子

文中昔とは現代を指し、今とは二十一世紀初、即ち八十年餘後の事

「あ、ほんと風が強くなつたので飛行機の來てるのが見え出したわ」「ねエ、近頃は消防飛行機が出來てから空中から消火薬をかけて鎮火を致しますので昔は建火災は絕對不能ですわ」

「ふ――ん珍しい事になつたのう消防飛行機なんて初耳じや、それにあんなうどん粉で消えるとは、おまけに吹き出しポンプつきでこう早く消されるんではわし等見たいに自動車をとばして見物に來た者は一向張合がないわい、まだまだうんと燃えろ……」

「あらつ！人に聞こえたらしかられるわ」

「でもこれはことわざじやぞい、他所かてよその火事と何かは大きい程……」

「だつて近所の方に聞こえたら怒られるわ。いゝえたゝかれるわ。近所の方達は氣が氣でないでせうよ」

「わしのうちは二三百里も離れてゐるで先づ安心じや」

「あらあきれたわ」

消防組において粉末使用の消火器を用ひはじめて、火災にあつた家も大部分助かることゝなつた大正末年の東京附近大震災のやうな場合がおこり水道が用をなさずとも一向消掛を感ぜず、おまけに地盤がゆるいて地上に噴出としてゐても遠距離の消火飛行機が空中に薬をふりまいてあつといふ間もなくおこつた火はかつかつがブスぐと消えてしまふ、震災に火災はつきものなんて事は全然考へられぬ事になつた

それから今一つこの消火粉末の發明により全く一大革命として、次ぎの發明が遂げられた、即ち今まで水で消火してゐた時は兎角延焼のおそれある險惡物建具に何でもかでも水をかけて鎮火は燒けを脫してゐるべき家の建具も水の爲に水害を受けたと同様の結果となり火のおよばなかつたものも局水の爲にしてやられて二重の損害を被りつゝあつたのであるそれが水よりよくきえる粉末使用の結果火のついてゐない處にかゝつてゐても掃へばもとのまゝで火のある處は更に消火末がかゝりさへすれば、その附近一帶に瞬時消火確實であるから勢ひのついた水が同じ處に何分かけつゞけてやつてもなほきえず、場合によつては火勢をあふる傾向のあつた昔と比して實に消防界は革命せられてゐる事を特筆大書しておく。

かくて、消火彈が火焔にあへば必ず撲滅せしめる事は延燒をおそれて風下の附近の家をこはすといふ必要殆どなくなり組員の努力も昔程は必要がなく、本平の見てゐる火事も、またゝく間に消火せられたが出火後三十分ばかりに二軒を燒いただけですんだ。そして消火後の跡には木の燒け屑がころがつてゐるばかりで洪水に見舞はれるやうな跡の始末に困る事もなくき鑑な燒け跡である。

「何とまあブスぐとよく消える火じやらうかのう、うどん粉の様……

列車時刻表

昭和二年十一月一日改正

价川鐵道株式會社

下り

列車番號	1	9	5	21	7	11
接續	釜山ヨリ急 7.58 定州ヨリ混 8.24	平壤ヨリ混 10.00 10.36	奉天ヨリ急 12.22	安東ヨリ混 2.34 新義州ヨリ混 3.46	釜山ヨリ急 5.44	
新安州發	前 8.30	前 11.15	後 12.50	後 3.50	後 6.15	
安州着	8.40	11.34	1.09	4.09	6.34	
安州發	8.51	11.35	1.11	4.12	6.35	
北松里發	9.08	11.51	1.27	4.20	6.51	
龍興里發	9.31	後 12.12	1.48	4.50	7.12	
鳳興里發	9.50	12.30	2.07	5.08	7.32	
价川着	10.17	12.57	2.34	5.35	7.57	
价川發	11.00	1.15	4.30			前 8.05
栗興里發	11.10	1.25	4.40			8.16
泉洞着	11.24	1.39	4.50			8.29

上り

列車番號	8	6	20	2	4	
泉洞發	前 5.09	後 1.51		前 11.33	前 8.39	
栗興里發	5.24	2.09		11.54	8.54	
价川着	5.33	2.18		後 12.03	9.03	
价川發	6.25	3.20	後 1.00		9.20	前 8.00
鳳興里發	6.53	3.50	1.28		9.49	8.28
龍興里發	7.16	4.12	1.51		10.12	8.51
北松里發	7.33	4.30	2.03		10.29	9.09
安州着	7.48	4.45	2.23		10.44	9.24
安州發	7.49	4.47	2.25		10.46	9.25
新安州着	8.08	5.06	2.44		11.05	9.44
接續	宣州行 9.20 釜山行急 10.17	奉天行急 5.47 京城行急 6.47	平壤行混 2.55 定州行混 3.50		釜山行急 12.25	安東行混 10.46 11.08

頭痛にノーシン

咸北國境自動車時間表

◎會寧・鶴浦・雄基間

◎雄基・慶興・新阿山間ハ雄基・慶興間ノ定期運轉ノ外一日二回臨時運轉ヲナス

◎羅南・清津間

◎羅南・清津間 午前八時ヨリ午後七時迄二時間毎ニ運轉ス

○清津發 寄鼓時間

○羅南發 鍋瓜時間

◎其他各線共貸切自動車及臨時運轉ノ便アリ

◎本社 羅南本町市中央公園前 (電話一二一番)

◎支部 雄基 雄基 (電話一一二番)

◎支部 慶興 (電話 五番)

合資會社 咸北線居自動車商會 成鏡北道會寧面 (電話一四三二番)

凡ての鼻の疾病に對して特效ある

◎ミツワ鼻病液 壜入 定價 金四十錢

鼻腔のかゆき、鼻腔のかわく、鼻汁多すぎ、鼻つまり、鼻ごゑ、鼻腔のはれ、鼻加答兒、鼻出血、鼻充血、臭鼻症、鼻たけ

消炎、鎭痛、分泌制止の卓效ある

◎ミツワ點眼液 壜入(點眼器附) 定價 金二十錢

一眼瞼及び眼球の結膜諸症、特に結膜充血、急性結膜炎、涙液分泌亢進、結膜發赤等に驚くべき奏効あり

處方を明記せる本邦唯一の◎ミツワ家庭藥卅二方の內

處方、用法、効能の詳細は各説明書

製劑監督 理學博士 藥學士 小平 勤氏

著名の藥店にあり、若し店頭に無き時は本舖より直接郵送

◎ミツワ石鹼本舖 東京 丸見屋商店 下谷區二長町營業所 振替口座東京七一〇番

シモヤケ

◎ミツワ軟膏 チューブ入 定價 金二十錢

■特にシモヤケ、ヒビ、アカギレに著しき效果あり

凍傷、ひゞ、皸裂、火傷、汗疱、表皮剝脫、毛瘡、濕疹、皮膚糜爛、蕁麻疹、皮膚潰瘍、等に用ひて效果あり

處方を明記せる本邦唯一の◎ミツワ家庭藥卅二方の內

製劑監督 理學博士 藥學士 小平 勤氏

◎ミツワ制痒膏 チューブ入 定價 金二十五錢

皮膚瘙痒症、汗疱、濕疹、蕁麻疹、癜風、皸裂、疥癬等 凡てかゆき場合に用ひて特效あり

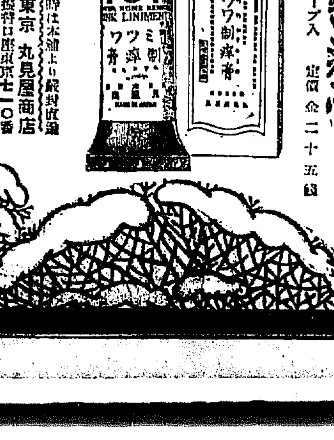

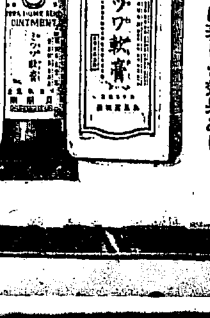

著名の藥店にあり、若し店頭に無き時は本舖より直接郵送 ◎ミツワ石鹼本舖 東京 丸見屋商店 下谷區二長町營業所 振替口座東京七一〇番

釜山の瓦電 ―を廻る人々―(2)
府營の前科者 關水內務部長
大童で調停案の起草眞最中
釜山 默戀坊

釜山市幸町山腹の一角にある、瓦斯電氣の瓦電事業の實情をたづねると二階にこの頃『面會時間午前十一時半から午後一時まで』と大きな貼紙をしてある一室がある。これなむ今は府營調停內務部長、以前の瓦電內務部長關水武氏の一室である。知る人こそ知れ、知らぬ人は知らぬ何たる文化政治に逆行した貼紙、まる貼紙であらうと傲慢一方ならぬことであらう。けれどもドアーを押して堅く閉され、しかも鍵前に鍵が下されてあることを知れば、少しく心あるものはこの室に何か秘密の存することを知るであらう。推測どうり、ひとたびドアーを押し開けば、この室中にワイシャツ一枚といふ格好で關水氏は執務時間前から、夜は電燈のつくともし頃まで根限り頭字の間に大汗を流せてペンを走らせてゐる關水氏を發見することが出來る、見るからに御苦勞なはなしである。この大仕事は釜山十二萬府民が渇望してやまぬ釜山瓦電買收調停案の起草まっ最中であることはいふまでもない。

◇ ◇

われ等はこの人に瓦電府營部長の椅子をたてまつつてゐる。あながち本人に嫌疑か否かは別問題だが、この話を持出すと關水氏なるものの上に皺をよせて苦笑する。しかしながら事實上において平壤の瓦電府營たる平壤府の買收も同氏の手によつてこの問題が料理され、またく釜山に來たりて、この問題が湧き起こり、はしなくも同氏の手を煩はさねばならぬといふは何たる不思議な因縁であらうぞ。誰かいふ、京城に同氏至りてまたくこの問題が起こるのではないかと。強ち必ずしも不思議ではあるまいではないか。」

◇ ◇

顧へば昔者がまだ京城にあるとき平壤の電氣問題は盛んに火の手をあげた。大正十五年の秋も末つかたであつたらうか。ときの平壤內務部長關水武氏とときの府尹松井

『內地の自治機關の電氣買收はどれも二三ケ年を要した。それを僅に四ケ月間で解決したのは全く前例を破つたものだ』……とこれは僅々四ケ月間でかたづけてやつたのだ……との傲を誇る意味

關水氏とはこの問題をひっ提げてはるばる京城は天眞樓の一室に宮川平電社長、國田支配人、大池取締役の諸氏は京城は浦尾旅館の一室に……おのおの陣取つて、それぞれ戰に夜の目も睡ずに泥睨眈々。こうして內務局や遞信當局と折衝を重ねた結果、話しは以外にとんとん拍子に進み、とうとう双方の間に假契約が行はれるに至つた。續いて國議に買收が成立して以來、もうかれこれ今日では約二年の歳月は流れた。その當時關水氏は滿面に笑を含んでいつた。

でないことはいふまでもない。ほんとうに關水氏は平壤府民のために喜んだのだ。君等も喜んでくれたまへと衷心から關水氏の喜んだ言葉なのである。

◇ ◇

かうしたときでもうかゞひ知ることの出來るのは、全く關水氏は純吏だ。純吏そのものだ。誰が何といつても官吏のうちでも、これほどの純吏は珍しいだらう。といつていはゆる俗にいふ官僚式といふところは鵜の毛で突いたほどもない。一つのことを話しても話は極めてはやわかりがする。こんな關水氏だけに趣味も又なかく豐富だ。例へば圍碁に趣味を持つ(少し下手だが)謡曲を唸る、詩を捻る、かつては洋畫をものする。かの背往時々たる謡も謡曲からの收穫だそうだが、これには又一面令夫人の內助の効もなかく大きいといふ一面の趣旨ばなしもある。すなはち夫君が圍碁をやれば、妻もやりませうと、圍碁もいまでは夫君に余りまけぬそうだ。そこはなるべく趣味を合せて一家團欒の實をあげやうといふに過ぎない團欒の心だてゞある。又あらいかなではないか……それかといつて團欒を強

合せに出して夫君を侮辱しようといふ意味ではない。要は比翼連理にお興りなくば團欒を引合に出したとて、關水氏なるもの誤解してフンガイするにもあたるまい。昔つては洋行の歸途太平洋上に六日間を存まず喰はず、一週間目に甲板にあがつて洋海を打ながめ、天下の廣いを知つて一だんと度胸が据はつたはずではないか。」

◇ ◇

いさゝか話は數ひ横道にそれたが、かゝる關水氏も一度話が瓦電府營問題(總ての問題に對してもそうだが)に移り、おのれの信ずる主張主義に移ると、やゝ語調を強めて來たとき、理論整然として舌端火を吐く。『瓦斯電氣の如き公益事業ともいふべきを民營に委ねて置いては一部株主のふところを肥やすに過ぎない。これを府營とすればその利益は悉く府の事業に投ぜられて、府民の福利增進は非常なものである。恐らく平壤など、すべての設備の有力な財源になるのである。釜山の如きも起債は向ふ廿五ケ年償還といふことにならうが廿五ケ年を待たずして恐らく

二十ケ年で起債全部の償還が出來るかも知れない。さすれば一ケ年百萬圓の利益をあぐることにはさまで難事ではなからうと思ふが、年々百萬圓の利益が生れることを考へて見たまへ、釜山府はどんな設備でも出來るではないか。ゆゑに釜山府將來のため、更に大きくは國家のため是非ともこの事業は府營とすべき事業であり、府民はこの將來に着眼して事を行はねばならぬ云々』と

◇ ◇

平電でも買收成立後一部人士は買收價格が高過ぎるといつて一寸反對運動を起こさんとしたものもあつたやうだ。然し釜山の價格がどうなるか知らぬがいはゆる府民も關水氏の言の如く、釜山府將來のことに着眼することは忘れてはならない肝要なことであらう。何はともあれ、平壤でたつた一人この問題に解決ある瓦電府營の生れることは實に釜山府のため喜ぶべき事ではないか。平壤で僅々四ケ月間にこの問題をかたづけた關水氏たるものが釜山瓦電も必ずや圓滿な解決をなすことを期しかして後、めでたく京城に出發されんことを望むや切である(寫眞は關水內務部長)

慶尚南道

調停案を携へ 關水氏近く上城
就任挨拶を兼ねて 本府と打合せの爲め

釜山府の瓦電買收調停のため延任を延期された關水內務部長は本月十五日前後京畿道廳へ就任挨拶のため上城する豫定であるがこれに關し右は調停成案を携へて當局と打合せのため上城するものゝ如くで同氏の行動は府民に重視されて居る(釜山)

府營期成會 役員會

瓦電一段後は鳴りをしづめた觀があつた釜山瓦電府營期成會は役員會を四日午後五時より公會堂にて開いた、約百二十名の役員に對し坂田期成會長よりその後の經過について詳細なる報告があり出席者は瓦電問題の成り行きを監視する方針をとることになり次いで會員有志の熱心な意見續出があつて散會した(釜山)

水產會 總代會
五日本會議

慶南水產會の第七回總代會は四日午前十一時過ぎより釜山本町の同會事務所階上で開會議長の說明にて
▲第一號議案 昭和二年度歲出入決算及同事業報告の件
▲第二號議案 昭和二年度剩餘金處分の件
▲第三號議案 昭和四年度歲入出豫算及經費分賦收入方法の件
▲第四號議案 本會經費規程改正の件
▲第五號議案 特別議員選任の件
▲第六號議案 建議案
(一)漁撈作業時期を六月廿五日より七月十九日迄に變更方を總督府及道廳に建議の件
(二)漁業組合地域內における漁業免許は今後更新の際地元漁業組合に免許せらるゝ樣其筋に要望の件
(三)漁業に使用する船舶に對し特に海上保險法を創設せられ金融の途を講ぜらるゝ樣朝鮮總督に要望の件
(四)釜山水產株式會社製氷價格値下方交渉の件
(五)內港修築に伴ひ役方埋築地區の件
以上提出し議長は香椎會長の指名にて第一讀會、第二讀會、第三讀會を省略し全部原案を可決し五日第二日に入る(釜山)

海戰記念塔 後援會生る

鎭海東郷山々上の日本海々戰記念塔は工事も豫想外に進捗し一方寄附金も各地より續々と到着し來りつゝありて地元鎭海においても地元として寄附金に對し相當の協助を要すべしとなし去る四日鎭海邑協議會議場に協議會を開き『日本海々戰記念塔建設後援會』をつくることに決定邑長、學校組合議員等各界を網羅し委員となし其の上具體案を練つてその方法を決定するはずであるが結局約五千圓ぐらゐの寄附金を募る見込になるであらう(鎭海)

增員せねば駄目
手不足な釜山署

釜山署は非常な繁劇にかゝはらず配置されてゐる署員は極度に少く今の釜山署は極度におびやかされてゐる。これに對し岡本釜山署長は石田司法主任以下各警官に努力を督勵してゐるが釜山署の警察能力の低下となつてゐることは否めない事實でありこれで百五十二名の警官をもつてゐることにはなつてゐるがこの內には沙上沙下各方面と西面關係者の警備諸用所へも屬官を駐在させねばならず結局百三十六名の警官が十二萬府民を保護するのであるから府內に十數ケ所の駐在所を設置しても一名の巡査が府民千名を警護することになるから將來の如く殺人、强盜等の重大犯が發生した場合に突發すると警官は文字通り不眠不休で働かねばならぬことになり僅々十名の司法刑事がいかに手腕があつても心神ともに疲勞する狀態に陷入る始末であるから釜山署の能力を充實させるためにも增員することが緊要であるとの意見が警察部內に擡頭して來たのも無理もない(釜山)

今村局長視察

殖銀の水產調査のため今村殖產局長は五日夜大邱經由馬山に赴き鎭海要港の視察および統營より舊海の水產都市を視察し各郡の狀況を調査し重要な施設と實狀を視察する豫定で同地では相當水產試驗場長と臨谷水產試驗長が隨行するはず(釜山)

忠清南道

江景電氣 値下げ
二月から

江景電氣は南朝鮮電氣株式會社と併合以來電氣營業規程および料金等の改正をなしその筋に申請中であつたがこのほど認可せられ本月から一割以上の値下を斷行することになり新規定によると一般需要者の便宜を計り從量器計量器の使用方法を開始しこれが取付け料金等も大部分は會社が負擔し需要者の負擔を輕減せしめたようである改訂料金は左の如し(江景)

十燭光	壹圓三十錢
十六燭光	壹圓七十錢
卅二燭光	貳圓拾錢
五十燭光	貳圓九拾錢
百燭光	四圓四十錢

公州高女生徒募集

公州公立女學校では新入生約五十名を募集中であるなほ二年の補缺も若干募集してゐる希望者は同校へ照會すればよい(公州)

平安南道

氷上ダンスは余りしなかつた
耐寒飛行は愉快だつた 曾根溝口兩少佐談

去る廿六日平壤飛行聯隊の平壤訓練耐寒飛行演習中であつた各務ケ原飛行聯隊の演習部隊は四日はじめて大同江氷上離着陸演習を行つた同夜三根旅館に曾根少佐を訪へば溝口少佐も同席し兩氏は交々語る

廿七、八兩日は爆撃を行ひ廿九日には試驗飛行、卅日から編隊飛行、偵察飛行を行ひ四日には大同江の氷上離着陸を行つた更に五日にも各種の演習を行ひ六、七日は歸還準備をして七日夜歸還の豫定で居る都合である氷上飛行機その他の演習は自分等はじめ佐田大尉以下三輪中尉、馬淵少佐、岩淵曹長、小田曹長共に嚴しくやつた氷上飛行においていはゆる氷上ダンスといふ後すざりをしながら飛行機の速がノルリくと廻るのに對してはあらかじめ用意して來た尾につける特殊考案の金具を使用した結果大した氷上ダンスもやらないで濟み非常に氣持もよく着氷し更に氷の感觸は陸と同樣ろ早い位で平壤の陸が大同江を持つてゐるのを羨ましく思ふ高度試驗では五千五百米まで試みたが上昇して千五百米位で少し暖かくなりその上にのぼると又寒くなつたあの暖かいつた高度における飛行を續けたらと思ふが日時がない五千五百米の上空は零下二十七、八度にもおよんでゐたが特別の被服も使はず地上の利用も行はなかつたが皮膚の保護ひのお陰と風よけの帽子をグッと大きなものをつけたことにより一名の凍傷者も出さず全く無事故であつたのは愉快であるわが陸軍では以前の使用機で龍湖江、渡湖氷上着離を行つたことはあるが現在の飛行機では今回が初めてゝ實驗したものでなければ到底想像もおよぶまいと思はれる種々なる經驗を得たことを喜んでゐるなほ內地において秋に飛行して上空を飛んだ際に萬一機に故障を起こした場合もあるが今回は機と同時に愉快である因に曾根少佐は機材輸送の溝口少佐、三和中尉、下士二名、兵卒三名を殘し他の廿名を引率して七日夜列車で歸任、溝口少佐以下は十日頃機材と共に出發歸任の筈(平壤)

迴着米激增す
鎭南浦商圈著しく擴張

鎭南浦に昨年中鐵道で到着した米穀は一二、九六六屯で一昨年度に比べると二七、〇九屯の增加であるこれを遡源すると前記は一一、一一三屯、木七屯、五五一屯でその他六〇屯であるから北鮮產米は鎭南浦の米界において重大なる役割をなして居ることが判るなほ增加の傾向から見ると安州產三七屯安州郡三、六二六屯、七屯安州郡三九、〇〇〇屯であるから三年度における新義州產米の激增した主因は全く北鮮產米の增加に基くものといつて差支ない北鮮における米產地は前記新義州の博川、定州、宣川、龜城、殷山、泰川の各郡である以上各郡の增額の點とは大小なり取引があるがなかんづく玉中部、殷山、歌平、寧邊、古邑、定州、龜山、路上、宣川、泰川の各驛と宣川線の沿線地方は新規販路に屬する三嶺川、龜山、宣川方面であつたことは注意に價する即ち川まで鐵道が開通したのは昨年の十月中であつたので從つて土地としては新規販路に屬するこれで見ると鎭南浦の販路は年々擴張して米產地の延長に伴ひ奧地各地に浸透し中鮮同樣の販路を見るに至るであらうと期待されてゐる

合財袋

◇…江原道[illegible]郡[illegible]里の區長李命模氏は多年の農閑期に賭博に耽るの風あるを遺憾とし自ら部落有力者十六名を自宅に招き協議の結果役員を選び一同誓約の勵行に留意して賭博を爲すものがあるときはこれを區長に申告せしめ其の一回に對して科金を徵收して里有財產に納付し一方警察官に申告することゝなつた

◇…平安南道に於ける昨年中の犯罪發生及び檢擧件數は左の如し

件名	發生	檢擧
竊盜	五、二七五	四、八二四
殺人	五七	五二
放火	三一	二九
詐欺	二、一六六	二、三三八
橫領	一、五八二	一、七七五
傷害	一、七七三	一、七七五
賭博	二五一	二六一
其他	二、〇二二	二、〇二九
特別法犯	一九四二	一、五六一
總計	一五、二三六	一五、〇五二

◇…來る十一日から三日間平壤で開かれる全鮮道醫生講習會[illegible]

◇…大正十四年二月九日平壤府外船橋里の支那人方に侵入した兇漢逮捕に向ひ兇漢の刃に不幸殉職した平壤署の田巡査の記念碑[illegible]

江原道

道民は結合せよ
文化は遲れてゐない 古橋新內務談

本道最初の赴任內務部長古橋卓四郎氏を三日官舍へ訪へば旅裝を解く混雜中ではあつたが心よく會つて大膽左の如き抱負を惜しげなく語つた(春川)

私の本道に對する抱負といつてまだ赴任したばかりで道內を一巡したうへでなくては何も申上げられない。然し私は常に江原道は大きいから……といふ話を聞くのであるが大きいばかりが能ではない。人心ががつくりと結合しなければならない。最近道廳移轉問題で方々で大分騒ぐやうであるが要するにそんなことは末の問題である。道ばかり大きくつても何にもならない。その働きは結合にのみあるのを知る。殊に本道は嶺東嶺西の區別をつけるやうだがそんなことは愚なことである。洞穴三つばかり掘つたらすぐにその文化は遲れてゐないと思ふ。たゞ交通が不便なため必然的に經濟方面の發展が遲いのは止むを得ない。それから然し今日の貧乏を自覺して明日の用意をすることが肝心である

洪川市場の大火
全半燒五戸

二日午後一時頃洪川市場[illegible]より出火四戸全燒一戸半燒した原因は小供の弄火から松葉に移つたのである市場は同三時鎭火したが一時は市場全部をなめ盡くさん勢ひであつたが消防組の必死の活動でからふじて猛火をくひとめた損害は取調べ中

道師は明年て廢止

道立師範學校は明年度より中止方針により本道の同校も同一運命にあふことゝなり本年の新入學生徒募集をなさゞることゝなつた、なほ本年度の卒業生は三十名にして昭和五年度限り同校は廢止され本道の道立師範學校はいよく廢校となる由(海州)

咸鏡南道

人夫の待遇に惡い噂をたてる
京城朝鮮人辯護士會から わざく實狀調査

元山の勞働爭議の發端は仁川から來た二百余名の仲仕人夫は土木の勞務作業に當て作業所を作業に廻つてゐるが相談の警察は勿論ひとり勤勞をおもんぱかり嚴重に注意を加へつゝあるが一部においてこれ等人夫に對し不法監禁及び虐待の行爲あるごとく傳へられたので京城朝鮮人辯護士會では李仁氏を派遣してこれが調査する處あつたが同氏は六日午前七時元山著直に仁川人夫の內外の事情を調査し土木局出張所內外の施設および待遇を調査し

大し大小五十の細胞團體は全部にわたらんとしつゝあつたが勞働聯合會ではこれ等細胞團體の罷業に對し一日の執行委員會にて仲仕人夫の聯盟と運輸勞働組合等の總同盟罷業は保留し同日夜議決すべく決議し各部に向つて發したが印刷職工組合は二日(五十名)勞働組合は三日(五十三名)仲介組合は四日(三十名)それぐ現場に復歸し目下復歸の各組合は近日中に復歸するはずである(元山)

爭議眞相調査

大邱辯護士會組合長金光澤、同親睦會代表李氏は元山の勞働爭議の眞相調査および視察のため三日朝來元勞働聯合會事務所、會議所、府廳を訪ひ意見を交換した(元山)

細胞團體 漸次復業

各細胞團體の同盟罷業はその後[illegible]たことおよび今回の爭議の範圍が一部に限へられる處より大いに相違せる點あること等に鑑みてゐた由である(元山)

忠清北道

清尚間鐵道速成
同期成會設立

去る三十一日忠北清州內有志百數十名は清州、尚州間鐵道速成期成會を開き同期成會を設立し同會長に松枝外七郎氏を推し同鐵道の敷設の必要を期成同盟會を組織し今後猛運動を續けることに決議(清州)

公業企業の買收價格に就て【三】
京城高商教授 近藤英三

(三)減價償却 公共企業が就價公業に對しよきサービスをなすためには特に設備が完備されかつそれが永久に維持されねばならない。設備を永久に維持せんにはその更新を必要とするがゆゑに適當なる減價償却をなしやゝもすれば陷り易き過度の利益配當を制せねばならぬ。從來官業或は公共事業の多くは減價償却を缺き事業資產を過大に評價せしめ[illegible]に歸する所であり減價償却は企業經營上の重要なる事項である。殊に公共企業においては一般企業と異り[illegible]いて減價償却不十分にして過大なる資產の評價が残存する現狀については特に注意を要する事である。

へないものがある。ことに企業の特質としてその設備より來たる設備の過大なる設備を必要とするから減價償却に努むべき必要がある。されど我國の事業においては[illegible]の價値を減ずる以上に減價なるものは之を一部として置きたい。減價償却はその性質上固定資產の公正なる價格と評價をなすことを推奨する[illegible]

(四)事業及び財產に關する評價人

いかゝる收益を[illegible]し他日コストを高めるが如き誤はざるの道だしきものである

公共企業における減價償却の重要性は右に述べるが如し。しかるに減價償却の實行如何は設備の多少によりて同一なる事業なりと雖も[illegible]との比較によりほぼこれを推知しうべし。しかし新造の設備たるはよろしく斯くの如き評價の公正なる價格と評價をなすことを推奨せざるを得ず固定資產の價格に基き又は評價を基礎とせずして收益を將來に計算すべきを主張するあり[illegible]

き新に建造購入に要せる見積額を以て評價の基礎となし之に財產の經過年月による減價を差引きたる時價を以てしたるが如きの類である。事業の經營による評價としてはその財產の時價をもつてするは技術上困難である。

リン病新藥 トリート

淋病は必ず治る病であります。治らぬといふ方は治さぬのであります、特效ある特製トリートを服用し攝生法よろしきを得ば治癒は極めて容易であります。うみが出ていたみ劇しき症狀には特製トリートを用ひてごらんなさい、僅か小瓶一個にて痛みは忽ち忘れうみも止り放尿も極く樂になり氣分も非常に爽快になります、氣候の變り目や此の頃のやうな寒さの酷しい時に再發する慢性の方も決して心配はいりません、彼れ是と迷はず特製トリートをお用ひあれば苦痛や不安は其日から薄らぎ必ず快癒の喜びを得ることは確然であります。

重症用 特製 藥價 三圓 五圓 十圓
輕症用常製 二圓、四圓

一刻でも早く服めば、それだけ速に樂になりますから直に召上れ……

至る所の藥店にあり
すぐ最寄藥店にてお求めあれ

貴君の淋病は特製トリートで早く治してくださいな

寒氣嚴しき頃頑固な慢性淋疾が再發する……この慢性の治り難い淋疾にも、速く鋭くキクのが特製トリートの優れたる特長である。特製トリートは弊堂が多年研究の結果、どんなに惡性の淋疾でも「必ず治す」といふ實驗を以てゐるから種々の藥劑を用ひても治らぬ方は直ちに試みられよ、止痛への効力不十分なる駄藥と違ひ、止膿、殺菌、消炎の諸作用を悉く具備してゐるから乾度滿足なる効果を體驗し得る

大阪市堂島 トリート本舖 高橋盛大堂本店 振替大阪二五〇〇番

京城通信
料理の話
一記者

北大路魯山人氏が開いた星岡茶寮の料理の大部分だが、朝鮮も木浦から釜山へかけてとてもうまい魚があるといつて居た。大皿に新鮮を付られたからいふのではないが、朝鮮のさかなだつてバカにしたものではない。要するに調理がわるいのだ、加工がわるいのだ、料理がわるいのだ。

× ×

朝鮮といへば今度千歳にいい板場が来たそうだが、記者のごとき数寄にはちよつと舌鼓を伝しゐるまにするわけには行かない。やつぱり本町二丁目の三致食堂(今は[illegible])ないそうだ)のうなぎのきもで熱かん一本、で我慢するより外はない。すしは玉ずし老いたりといふべく新世界の久保を吐いて居るワンダラー別あつらへのならまづ新鮮と稱すべきであらう。玉ずしは近ごろおでんに進出したが、京城では掛上でも鶏卵一とはいへぬ。鶏卵第一をパッカスが標榜して居るらしいが何、鶏卵はそれはどうでもない。鶏生にはあれでよいのかも知れぬ、焼き芋の代りにはなる。

× ×

松園の釜あげうどんを推奨した人がある。取つちやいかん、行つて食はなきやとの話、なるほどこれは佳し。松園のおかめに限るといふことも聞いたが、おかめぢやそばの味が分らぬ。そばは鶏玉が[illegible]いゝが出来不出来があつて困る。そば[illegible]新町に醍月といふがあつてここの天ぷらそばはわるくない。西四軒町の中に角みせで多分[illegible]とおもはれるのがあつて、こゝのらしいのがある女のもとで食はされたので、しめたとさる日自働車で駆つて見たが、修繕中か何かで家の名もたしかめかねたことがある。

× ×

西洋料理は櫻バー、鍛冶を推すべし、本町バーにかきのフライのとてもうまいことがある。文房料理にありがたいのはない。長谷川町に雅味館といふがあらはれ、可なりオツなものを食はせるが、ねだんを上げずに味を落さずにといつたら長くはどうかとおもつて居る。(三日夜記)

慶尚北道
總會を前に株の爭奪始まる
合同銀行の紛糾愈よ露骨となる

取締役會の席上で妥協纏まらず遂に取締役の連袂辭職となつた慶尚合同銀行の後繼は終熄するところを知らず日を經るに從ひ益々紛糾の度を増して行く一方で果して如何なる解決が新取締役の椅子を獲得するかは頗る興味ある問題の一とされてゐるが辭職した幹部取締役連中は株主に正式の通知を發へて委任状の取纏めや株の買占めに奔走し從來六圓そこ〳〵で賣買されてゐた株級が一躍して七圓五十錢乃至八圓せられるような現状で來たる二十六日の臨時株主總會を前にして火の出る様な爭奪戰が展開されて行く状態であるが一方反對派の株主側では一見責任を負ふて辭職した以上はこれ等の取締役は一人でも新取締役に加へるべき性質のものでないと主張しすでに前大邱銀行頭取鄭海鵬氏外十三人を中心に慶尚銀行系の株主金鎮畯氏外五人が一團となり結束をかたくして對峙するなど形勢は殆ど混沌状態に陥り何れの方が有力であり何れの方が勝利を握るかはいまのところ殆と豫斷を許さない状態にある來たるべき株主總會もより以上紛糾するものと見られてゐる

バスと質屋
[illegible]大邱府では府營バス[illegible]と公營質屋の資金融通その他二三重要問題につき本府と打合せの必要あるため一月末[illegible]上城する手はずになつてゐた山崎府尹と佐藤内務課長は折悪く[illegible]の[illegible]延び[illegible]なり自然同氏の上城も延期されてゐたがいよ〳〵新規豫算編成上打合せの急を迫られ同時に[illegible]の新戦も[illegible]せてやゝ落つきを得たので佐藤内務課長は五日夜、山崎府尹は都合で一日遅れて六日何れも上城するはずであるが滞在は十日間となる見込みである(大邱)

大邱の舊歳末
賣出して恭氣分を唆る

陰暦正月もいよ〳〵押し迫つて來たので大邱府内鮮人街では振興會主催のもとに大商店は一齊に一日から大賣出しを開始した[illegible]

出火頻々
[illegible]陰暦の歳末を控へ[illegible]府内に[illegible]火に親しむ[illegible]として起こり[illegible]を[illegible]を悩ましてゐるが三日[illegible]府内東城町四〇六[illegible]から發火同家を全燒した[illegible]ベ中[illegible]日午後六時半[illegible]町四九一金[illegible]方から火を出し同家一棟一戸を全燒し七時鎭火した原因は[illegible]の焚火からである(大邱)

(寫眞は[illegible]烈な色の[illegible]大見切り、御[illegible]、お[illegible]あらゆる方法によつて鳴物入りで顧客の吸收に大童であるが本年は農[illegible]の影響を受けて[illegible]は可成りある[illegible]なく[illegible]しい年の瀬とはいふもの[illegible]は[illegible]外閑散といふ[illegible]に今年の[illegible]は品物は安いので買ひたいが金がないといふ形だがさすがに朝鮮人街だけに[illegible]濃厚である(大邱)(寫眞は[illegible]末に賑ふ京町通り)

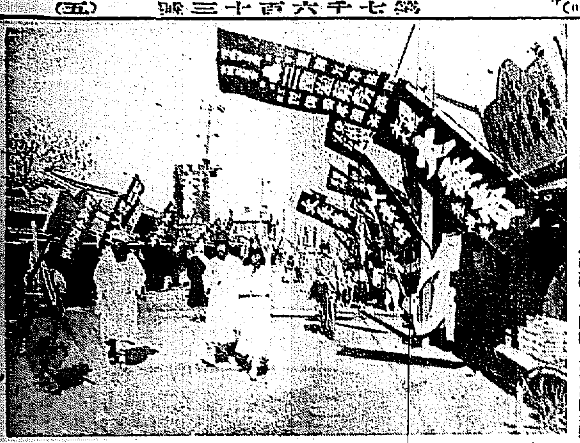

慶北雜爼
◇慶北自動車では大邱慶州間運行乘客の便宜を計り五日から十八人乘の[illegible]スを市中に運轉して[illegible]院まで十錢均一で運ぶこととなつたが更に近く開業式として三臺に増し市内を運轉し一般乘客をも收容する計畫であるがこれが具體化すると府營バスに取つては一大打撃であることはいふまでもない、
◇大邱步兵第八十聯隊及び大邱憲兵隊の軍馬鼻疽病豫防注射は二日[illegible]軍醫の手に依つて行はれた總數三十五頭中全部陰性の成績であつたので兩隊では[illegible]日限隔離し引續き檢疫を行つてゐる

京畿道
朝鮮博の仁川分館
仁川協贊會を設立

朝鮮博覽會仁川分館設置について[illegible]は府および商議所において[illegible]研究中であつた[illegible]府尹および商議本[illegible]長が[illegible]間打合せの結果[illegible]府と會頭の共同主催の下に設置することになる模樣でこゝ數日中に大體の決定を見、近く仁川[illegible]協贊會を設き[illegible]内有力者を網羅して仁川協贊會を設立するはずである(仁川)

仁川學校組合費
査定を終る

昭和四年度仁川學校組合費豫算は[illegible]來[illegible]學校組合[illegible]者および右[illegible]において第一[illegible]の

仁川學費豫算審議
昭和四年度仁川府學校組合費豫算は四日午後三時から府[illegible]において[illegible]の評議會[illegible]を開會[illegible]

昭和四年度豫算は三年度に比し歳入出とも一萬二千四百三十四圓の減少を來したその原因は負債償還に於て三千六百九十八圓の減少[illegible]四學級から[illegible]一學級を減少その他[illegible]の節約によるものである

仁川雜爼
◇近來仁川市内に於て天秤の目盛をゴマカス不正商人頻々と現はれるとの噂があつたが三日府町旭屋[illegible]に於て木製天秤の先端部[illegible]頭[illegible]をはめて[illegible]代さんとした[illegible]が[illegible]中の仁川署員に發見されたが右の[illegible]による時は八十斤のものが優に百五十斤の重さになるといふが右について仁川署[illegible]では此の[illegible]不正行爲は[illegible]取締を行ふ方針だと
◇新[illegible]新化水里李錫石(四四)が[illegible]の中程で死亡し其の家族四人は生活困難でこの極寒に三、四日も食事をとらないといふ悲惨なる状態を聞いた花町[illegible]及河野[illegible]の二人は未亡人朴[illegible]に[illegible]を[illegible]した

咸鏡北道
茂山の聯合寒稽古
茂山[illegible]その他の聯合武道寒稽古[illegible]は[illegible]日午後[illegible]から茂山[illegible]にて開催零下二十[illegible]度といふ[illegible]であつたが稽古[illegible]一枚で[illegible]ましく午後三時四十分[illegible]、[illegible]に終了した、[illegible]、[illegible]長、[illegible]、李南大尉、[illegible]であつた[illegible]後[illegible]をなし小[illegible]にうつり和氣[illegible]に午後[illegible]時[illegible]した、入賞者の左の如し(茂山)

▲柔道　一等([illegible])柳一[illegible]二等(警長)望月[illegible]三等(警長)平川[illegible]
▲劍道　一等(警察)金[illegible]二等(金融組合理事)高橋正三等(警長)[illegible]四等(警長)高澤常太郎五等(同)望月[illegible]

羅中校舍入札
羅南中學校々舍新築に關しては既報の如く昨年末から着手の設計のもとに取急ぎつゝあつたがいよ〳〵出來上り六日午後一時から道内務部長室において指名入札に附される事に決定し第一期工事としては本校舍(主要部を除く)コンクリート、ブロック造)階下一部、階段[illegible]附屬建物の管理である(羅南)

健康と齒磨
美しい齒と輝く笑ひ…それはどれだけ人[illegible]を快活にし愉快にするか[illegible]であります。一日に二度は必ず優良なクラブ歯磨と徹底的な[illegible]セルロイド製柄のクラブ歯刷子かカテイ歯刷子を丁寧にお使ひなさい。一年に二度は必ず[illegible]の歯科醫に齒を診察して頂きなさい。歯についての心配はそれだけでも全くいらなくなります。

カテイ石鹸本舗謹製のクラブ歯磨は[illegible]一のクラブ歯刷子カテイ歯刷子と共に、現今における歯科醫學、口腔衛生學、口腔細菌學上最も理想的な優良品として推奨せられ、最近の歯科醫學者がこぞつて推賞せられ、最近の[illegible]行は驚くべき素晴らしいものであります。

醇良清酒

キクマツ
品質本位
松岡酒造場
京城府西大門町
電話本局二四五五番

驚クベキ特効薬
酸素丸
胃臟病、心臟病、神經衰弱、一般衰弱、貧血、血の道、子宮病、産後の諸病、ヒステリー、月經不調、月經時の疼痛、尿道狭窄、慢性淋病、慢性消渇、常習頭痛、肩の凝、糖尿病、胃病、淫姿、喘息、便秘、又ハ眩暈、バセドー氏病

[illegible]
定價七日分一圓、十五日分二圓、三十日分四圓
南滿洲本溪湖
酸素丸製造元　中西亮
振替大連三四五三番

專賣特許(國産品中最古の歴史を有する)
久石
能油
木厨
式爐

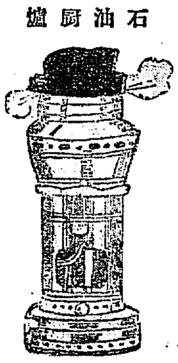

定價
一、久能木式は皆さんの御覽の[illegible]上ニッケル鍍二號形三號形(附屬品共)金拾六圓[illegible]
一、久能木式は朝鮮の一番に[illegible]北の大邱では石油厨爐の王である事を認められ[illegible]
一、久能木式の最高火力では硝子が[illegible]
一、石油厨爐で[illegible]
販賣所　所在地
[illegible]
朝鮮元賣捌店　吉岡定男商店

實用新案第一〇九八一號
船形ロスト出現
本品は[illegible]

製造元　米澤醸造場

鎮咳祛痰劑
ブロチン
肺結核、氣管枝炎、肺炎、感冒、百日咳並に其他呼吸器病に基因する咳嗽喀痰ある場合盛に賞用せらる。蓋し效果佳良、服用容易、副作用絶無にして常に安心して用ひ得る特徴あるに據る………
創製者　吉村醫學博士及内海學士の實驗報告集あり、無代進呈す
粉末及錠劑、液劑の各種あり……各地有名藥舗にて販賣
東京室町　三共株式會社　大阪・京城・北・臺灣

178

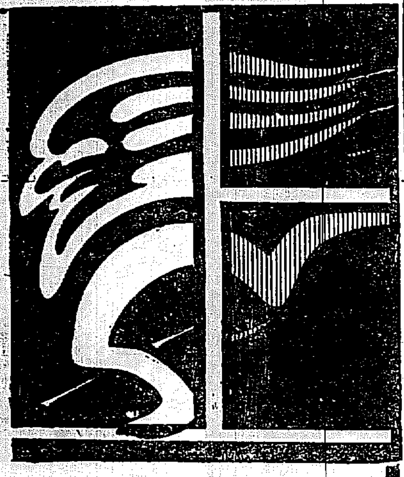

流感を追拂へ!
ハカリ印のヘブリン丸
今年は流感で死ぬ人が多い。軽いかぜ引き位に思つて油斷してゐる内に、急に熱が高くなつて、肺炎を起したり、脳膜炎に變症したり、中耳炎を併發したり容易ならぬ事を惹起すのが今年の流感の特徴である。
豫防には、多人數群集する所ではマスクを用ひ、外出後に食鹽水で含嗽するがよい。若し罹病したら手後れにならぬ内に、ヘブリン丸で追拂ふが第一である。

ハカリ印のヘブリン丸は、熱を下げ、惡寒を抑へ、頭痛を鎮め、節々や筋肉の痛みを和らげ、心臟を保護するキキメのある流感の特効藥である。
先年の流感の時にも、素張らしいキキメを現はした事は誰でも知つてる事であるが、今年も、百發百中の威力を發揮してゐるので「ヘブリン丸の往く處流感の影なし」とまで賞讃せられて大評判である。
前途有爲の士が流感位で命を落すのは馬鹿らしい。
總てカゼもネツも、軽くならぬ内に早く、ハカリ印のヘブリン丸を服んで手軽に治すに限る。
(定價)
[illegible]
[illegible]
大阪市　參天堂株式會社　北濱

受驗準備は頭が第一である◆頭のシヤンとした時◆頭のシヤクシヤクした時◆明の[illegible]
ノーシン
◆[illegible]出來
[illegible]

224

逢ふ人にきつと
快感をあたへる
御園白粉の高雅
なお化粧ぶり!

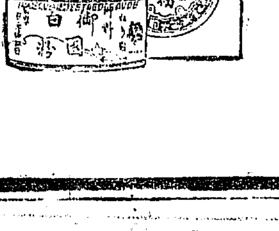

御園白粉本舖
伊東胡蝶園

優良醤油
品質鮮滿第一

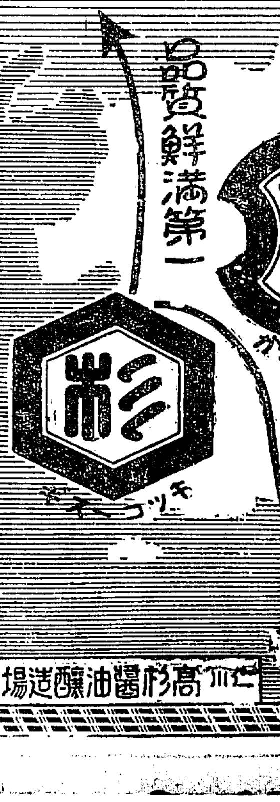

仁川　高杉醤油醸造場

京城日報

愛讀諸氏に謹告!!

配劑の正確と藥効の卓越と賣行の激增は

口中胃腸內殺菌劑(衞生口錠)

カオールの誇りとする所

であり本劑藥効の生命は皆樣の口へ空氣又は飲食物を通して浸入するあらゆる病菌を減殺するを目的として配劑されてありますから皆樣は……外出の時……飲食の後……には必ず本劑を口中にして病氣にかゝらぬ樣お心掛けを願ひます。病氣は社會的には罪惡であり個人としては最大の不幸であります。

カオールの配劑と其効用

製劑顧問　ドクトル　松尾道

一、口中及體內殺菌劑
空氣又は飲食物と共に口腔より侵入し來る黴菌、即ちチブス、コレラ、流感、結核菌等其他の病菌病毒を口中並に胃腸內に於て完全に殺菌し之等傳染病を豫防す

二、健胃整腸劑
胃を健全にし且其消化力を亢進し食慾を增進せしめ下痢、腸カタル等に整腸劑は殺菌劑と相協力して之を治療す

三、强壯及興奮劑
身體を强壯ならしめ特に心身の疲勞沈衰したる時には各機能を興奮せしめ氣力を回復旺盛ならしむ

四、淸涼及美音劑
其特有の芳香により口中の惡臭、惡熱を除き、祛痰劑は咽喉の乾燥を潤し、音聲を美化し、從つて精神を爽快ならしむ

◎故に皆樣の保健の爲めに

◆惡疫流行の時　◆飲食の後
◆他人に接する時　◆汽車電車に乘時
◆執務勉强の時　◆遠足運動の時
◆口中の臭き時　◆酒莨召上る時
◆禁煙を望む時　◆音聲を使ふ時
◆氣分惡しき時　◆疲勞したる時

カオールの二三粒を口中されたし、本劑を口中に含めばマスク、ウガヒの必要なきと同時に心身を爽快にし、胃腸を健全になす効あり

本日より直ちに御常用をおすゝめ致します

▽カオールは全國到る處の有名藥店にあり

定價
袋入　十錠　廿錠　[illegible]
[illegible]入　[illegible]
容器付　勾玉形　[illegible]拾錢
ポケット形　丁字形　各容器付　各[illegible]拾錢

本舖　株式會社　安藤井筒堂　藥品部
東京日本橋區[illegible]
振替東京[illegible]

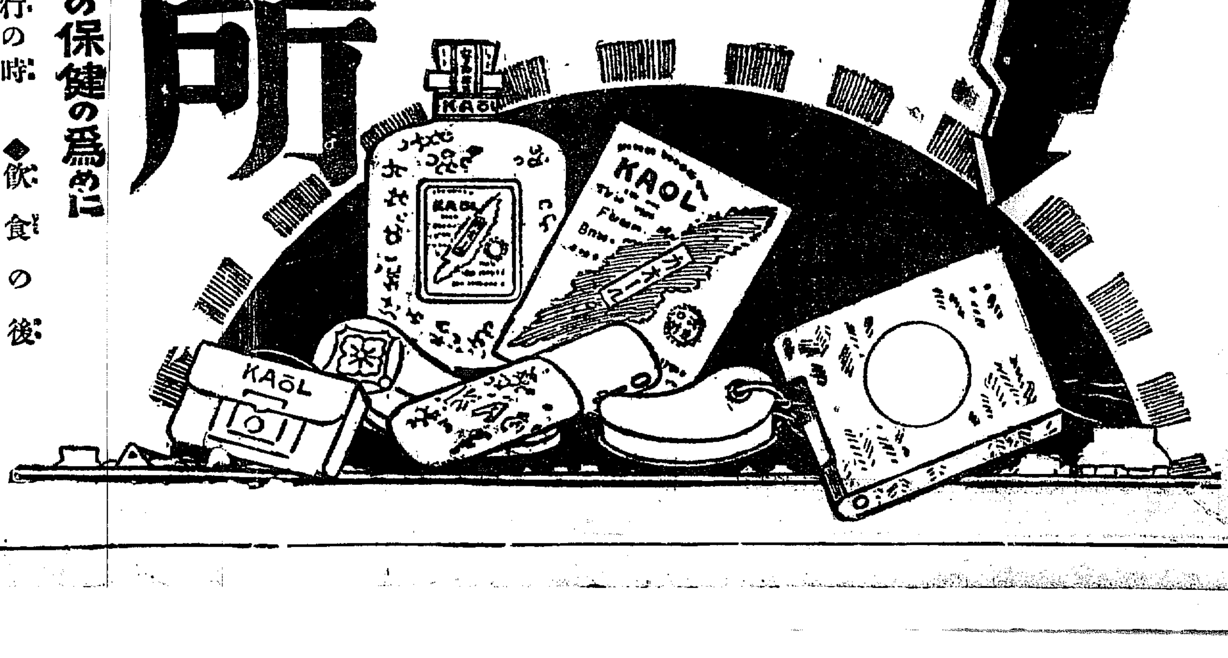

携帶に御便利な容器各種

西大門署逮捕の一組が 茶屋町强盗と決定

自白の經路が當時の情况と符合 怪盗の眞相判明す

折柄俄然西大門署の既報の如く○○に於て取調べ中の鮮人强盗犯人が謎の茶屋町怪盗事件の一切を自白するに至り、自白とゝもに、その當時の情况と寸分違はぬにおよびこゝに茶屋町二人組怪盗事件の眞犯人である事が明白となつた

兩署

の眞犯人の取調べの謎をあかす鍵と、本町署、西大門署の捜査の謎……果して何れのお手柄……

本町署では發表せぬ

昭和四年二月六日付京城日報第七六一三號夕刊紙上に掲載せられたる……又も眞犯人逮捕され更に深まる謎……

京城日報社長殿　昭和四年二月五日　京城本町警察署長

未だに殘る二つの怪盗事件

眞相を摑むに至らず

既報の本町署管内の怪盗事件について、十一月十一日府内黄金町五丁目……および一月二十七日午後七時市外……

少女

金融組合に押入り……

拳銃

を以つて脅した……

見せるはたゞ誇りの顔色

果して何れのお手柄 西大門署と本町署

振られ娼妓 自殺す

猛突て毒藥をあふる

府内並木町五七金○成方抱娼妓……

銀盤に躍る、城大、早大のホッケー戰　きのふ漢江で

女子の就職にも押寄せた時代の波

就職難の渦中に捲込まれた女學校出の求職者

校門を出る若き人々の足もとに逐年恐ろしい勢ひで襲ふ就職難の波は不況に沈潜しきつた世にも……

女店員は好成績

加藤三越出張所長談

女店員のみではありませんがまづ最初の人選を嚴重にしなければなりません、これにパスした女店員ならば大丈夫です……

重寶てはあるが……

安井殖銀秘書課長談

赤い灯を追ふ女給になつた人

就職難はかくして彼女をひきずつた

今春府内第一、第二、女子高普の各女學校を卒業する女學生は約五百五十餘名である……

朝鮮風俗せんべい

名物　朝鮮風俗せんべい

署長と語る（一）

貴公子然と警察哲學を説く

……小松本町署長

小松本町署長は今回の強盗事件がき捲き起した世論を外に兩肋に微笑を浮べて靜かに語る。

中央館の本社 讀者デー盛況

五日正午から府内永樂町中央館において……

凄い流氷が船べりを叩き

黒闇々裡に漂流す

渡船遭難事件後記

一日午前五時忠清道……

五十萬人を收容する旅館はどうする

―朝鮮博を機會に入城する―

本府では研究中

朝鮮博覽會は入場人員百萬人と豫想されてゐるが……

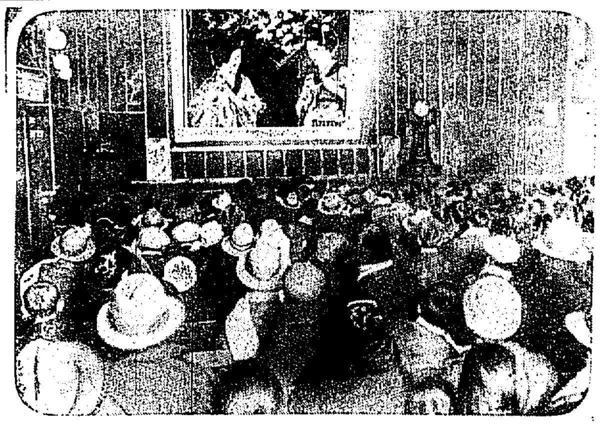

梧柳洞に遊園地

解氷を待つて着工

【仁川電話】富川郡梧柳面梧柳洞……

冷洞の小火

五日午後零時二十分府内冷洞七四ノ六二……

昌慶丸に假痘患者

【釜山特電】三日夜釜山入港の關釜連絡船昌慶丸の乗客……

日本スキー大會第二日

【高田電報】全日本スキー選手權大會第二日目は三日午前九時三十分から……

産業の日本支社

歡迎氷上競技會

五日漢江で

運命大鑑定

成功か失敗か禍か福か 百發適中好期逸す勿れ

本町二　浦尾旅館内

美馬天地眼師の

愈々六日限り

アナウンス

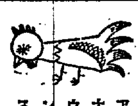

新着案内　京城明治町　森書店　振替京城九九二　電本局三四二

京日案内

外務 給仕 ラヂ ほね 毛皮 恩給 刀剣 株式 心臓 貸家 小使 看護 店員 細入 女中 乳母

年數御相談　恩給金融　誠實一貫　親切第一

ノーシン！ノーシン！頭痛に「ノーシン」

宴會を最も安値に引受けます　ちり鍋　すき燒　よせ鍋　御料理　旭町一丁目　電本三九一一番

昭和四年　官費貸費學校案內

模範自動車運轉手養成

元祖　眞崎麵機　ウドンソバ機械　創業以來五十餘年

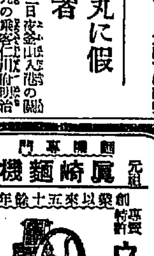

入院隨意　高山太陽燈　紫外線療法　上野醫院　內科小兒科　院主　上野和夫　京城黄金町一丁目　電話本局二五五番

天帝一揆 (74)

佐藤惣之助作
多田毅三畫

龍虎相搏つ

一揆の先鋒甲斐守に接戰すると見て、額をあせつたのは信濃守であつた。

『甲斐守をうたすな、百姓原に功をうくるな』采配とつて怒號叱咤する。騎兵は忽ち二騎三騎と鎗襖り新手をもつて攻め上げる。その時やつと甲斐守の馬のくつわにとりすがつたのは、甲斐守の乳人瀬踏三左衛門であつた。

『殿、暫く退きたまへ、暫く…。』

老三左衛門は必死に叫んだ。

『何だて致すな、松田の城砦を乗取らぬうちは斷じて退かぬぞ。』

甲斐守は眼尻をあせる。

この手にもり返されて、味方は又一時に出丸へ押つ籠り、桶加八兵衛も討たれたりとの悲報に、一時に

ハッタリ鳴りを鎮めてしまつた。大手の先陣を打拂いたと見て、味方へとつて返した千々輪は、この敵を見て叱咤と怒つた。

桶加は並々ならぬ剛の者で、一騎討の勝負たりとも容易にうたるべきはずもないのに、たゞ一ト息、敵勢のために切り下げられたと聞いて、さらば物見せんぞといふ勢ひで、漆洗ひしたる馬に跨がり飛鳥の如くとび乗つて、大身の槍を提げたまゝ、出丸の城門を颯と飛下る。彼の深木七郎右衛門から分捕の黒漆鎧の鐙が、勁いかめしく躍り立つ。

同じ時刻に甲斐守においても、更に上段へと駆つめて、足駄よき鉱に馬を操え、大音聲に名乘つてゐるた。

『……一揆の蜂起で、推參せよ。さなくば徒に踏み殺すぞ……無駄甲斐守殿ぢや……。』

千々輪にはそれが聞こえた。

『何、鐵砲の小わつぱ奴、猪々しく物ぬかすな。』五六騎のところを一呼吸に駆け下り、馬首を返すまでもふらず突き入らうとする。

『土民奴、推參に返答致すか。鐵砲持つが分相應、馬上のヤリは片腹痛しぢや。』

『何、わが手のヤリを試みて物をいへ。加藤肥後守の家臣、飯田覺兵衛に渡つて武を輝かしたるもの、千々輪五郎兵衛ぢや。』

『さらば來れ。』

『それ參るぞ。』

物いふ間もなく二騎の大獲戰となつた。この時にはもうあたりに敵も味方もなし、全くの一騎うち

に彼の悲壯な勇氣は、又彼自身を空腹し、天魔のやうな千々輪の押寄せをも、ピシ〳〵受けとめるだけの鋭角的な鋭氣が生じてゐるたのであらう。

千々輪のくり出す槍は一度もはづれなかつた。然し甲斐守の鎗も又すぼらしかつた。前後五六度も突き當たつたが、遂に一槍も淺い傷は貫かぬ。

千々輪はあくまで攻勢にで、甲斐守をつけ廻り、曲持の秘をつくして、槍では隙い間隙があるので、このたびは太刀をぬいて、さらに甲斐守に肉迫した。

甲斐守もそれに應じた。

双方の眼光は火の如く、太刀光は白光をふくむで打合され、上下の敵味方も酔つたやうに見物してゐる……。

鐵道にスケートに……
キムラヤのパン

代表的な奈良漬は
殖産奈良漬
京城永樂町市場 田中商店

圍碁新局 (一)

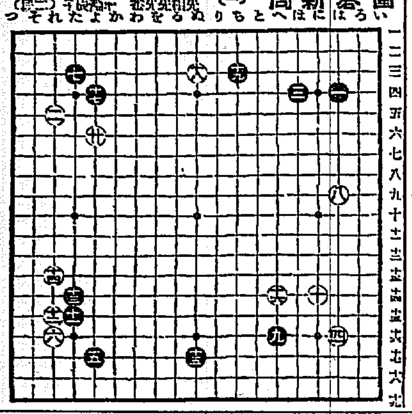

となつたので、上下の敵味方も勝負いかんとかたづをのむでゐた。千々輪は大坂流の達人であつたその上又槍術にかけても甲斐守の敵ではなかつたが、この日の甲斐守は必死なものであつた。一騎當千とは神佛の加護を戴いてゐるが、

出版界

▲東洋之日本(二月)讀賣の物質化と其排除運動(小竹社長)川村竹治氏、本山大毎社長人物評其他(東京市日本橋區通三丁目四共益社)(四十錢)

▲倶樂部工會月報(四九號)會

▲公州教育(二二號)公州教育會

▲實業時報(二月)日本一の安い雜誌の實例、百田氏の「滿天に有天」及び「良の外」(昭和四年度)東京市日本橋區

▲宝塚(二月)村松梢風氏主宰

▲日本弓(二月)後藤武夫氏主宰

▲上海日報(二號)

▲新民(二月)健全なる移住地生活

▲くさぶえ(二月)大邱市柳町

▲川柳きやり(二月)東京市四谷區

今日の新刊 (四日)

(警務局圖書課調)

邦文の部▲道報(第二六號)忠清北道▲同(第一〇號)慶南金組聯合會▲同(第一號)江原金組聯合會▲同(第三號)朝鮮畜産協會▲校友會報(第五號)光州中學校▲久木(二月號)共社▲カリタゴ(第二二號)共發行所▲群山商報(第三六七號)共社▲仁川商報(第二五六號)共社▲仁友會▲在家案内(第二一四號)共社▲朝鮮與報(第一二四號)商業與信所▲會報(第三九七號)釜山穀物商組合▲中部貿金町方面發展同會▲杉市部平▲普通學校算術教授日案 朝鮮教育會

諺文の部▲朝鮮農民(第一號)共社▲時兆(第五八號)富山邦▲臨時 太郵便局▲土亭秘訣 東洋大學堂▲新得呂孟人世系 孫德鎬▲圖解千字文 滿東書館

讀者らん

▲廿四歳の女性御世話する御人御紹ひ申します内午に理解もつ男御性格御知らせ下さい(獨身者)▲二日の世話好生様、財と趣味ある一御なる御世話下されば、殿方から御望みでなければ、微力ながら御紹介したいと思ひます。誠實と趣味と御世話を差上げます(若草町二二、大内田)▲二日付世話好生様内午に理解ある一度面會日時を御願ひます。十七日の出勤日ならお都合と存じます。(仁川日生)▲二日世話好き様へ(御面會の上御相談致したう御座いますから下記まで御出で下さい(府内苑南洞一二〇稲葉緑方)▲二日の世話好生様内午に十分理解あります御相談致したいのですが下記へ御足勞願へないでしようか(府内パコタ公園附近)▲二日の讀者らん世話好生様よ其下の住所氏名をまたはこちらに通知を(知りたき生)▲三日の世話好生様内午には理解致します一度御相談致したいと存じます私の要求も理解して頂きたいですから(無名君)▲讀者のお姉さんでキリスト教會に使ふサンビカのおお持ちのお方は一冊お譲り下さいませんか(實は妹が本を買つたばかりで落して困つておりますので、かくお願ひした譯なわけであります(松本)▲昨年九月號本欄を通じてカナモジ會へカナモジについての質問文を出されたコウロツケ様へなあたにお便り致したい事がありますからあなたの御住所をお知らせ下さい、なるべく直接に)御知らせ下さい、是非お願ひします(大邱府西公園町一六一有馬芳治)

演藝案内

京龍館

當る四日より八日まで興行
日活太秦時代劇部作品 原作脚色寿々喜多呂九平 監督吉野二郎
時代劇 千兩箱と女 全六卷
日活現代劇部特作品 阿部豐監督作品 原作脚色 鈴木謙作
大學選手 スポーツ劇 全七卷
つきの打撃 ……
日活現代劇部作品 原作脚色 池田富保 監督 五所平之助
大會戰 殺陣往來 全七卷

中央館

マキノ社
五日より三日間毎週一週毎開放 突如山本社長發表 マキノキネマ特作時代劇第一回作品
可愛想な大九郎 全七卷
マキノ特作映畫
婦人に御給仕 全七卷
雪の夜話 全九卷

喜樂館

日活太秦特作現代劇 高橋壽康監督作品
ガウチヨ 九卷
沙漠に陽は落ちて 全六卷

東亞倶樂部

東亞キネマ直營
武俠闘東嵐 全九卷

大正館

四日大公開 超特別大興行
吹けよ春風 九卷
人形武士 八卷
陸の王者 拾卷

舶來品と比較
御試用を冀ふ

香味清快な煉歯磨

用ひ心地
芳香の床しさは勿論、歯あたりが柔で、用ひ心地がよく、用つた後が爽かになります。

歯を健に
煉状でなくては應用出來ない貴重な薬品を調合して、歯を皓く、すこやかに致します。

價は至廉
使用と携帯に便利な事は申す迄もなく、その價に至つては、無類のお廉さであります。

特徴
臭く無い
苦味が無い
味が良い
匂ひが快い

○ミツワ煉歯磨
(大形チューブ入)

○ミツワ石鹼本舗 東京 丸見屋商店

受験の安全辨! 曰く健腦の秘薬トツカピン

●頭痛は!ノーシン——一服で充分です●

紳士の愛好する誠鶴
イツ飲んでも美味い誠鶴
京城南大門通五 誠鶴 深見支店
開城大和町 深見開城支店
釀造元 仁川府 深見釀造場 電話二四八番

資本金壹千五百萬圓
株式會社 十八銀行京城支店
京城府貿金町二丁目 電話本局一八三五
同 新龍山支店
京城府漢江通り十三番地
同 龍山支店
京城府元町三丁目
銀行一般ノ業務ハ精々確實ニ取扱可申又京城支店及龍山支店ハ株式會社長崎貯蓄銀行ノ代理事務取扱申候

寫眞機と材料アルバム類
思ひ切つて安い
山崎寫眞機店

增築落成のナニワホテル
昨年末洋館新築開業のナニワホテルは蒲蒙の發展と共に開業當初より常に客室不足の盛況を呈し候に付顧客の御不便を恐れ本春更らに隣地に大增築を起工し本日完成致し來る十一月十五日より開業致候今回の增築は御家族向として御優遇申上げ精々御感じの宜しき様テル獨得の文化的眞味を以て純日本室數間有之候ナニワホ專心注意致候間何卒相變ず御引立御投宿の榮を賜り度御願申上候

大連市浪速町角
ナニワホテル 敬白
電話長三三四五・七五〇五・二二二四

特 一、御室料 三圓、五圓、五圓五十錢浴室便所付 五圓五十錢各室御一人增 五割增
一、居心地よき五十人迄收容の娛樂室あり
色 一、食堂、理髪室あり 浴室數八ケ所
一、各室とも暖房裝置完備 一、自動車部の設備あり

仁川出帆

嶋谷汽船仁川出帆
大連天津直行(大連汽船天津航路接續)
仁川發 鮮安丸、大成丸、長成丸
鎭南浦發
樺太行 裏日本北海道
仁川發 鮮安丸、大成丸、長成丸

大阪商船株式會社
神戸大阪行(釜山、木浦經由)
仁川出帆

高杉回漕部

協同海運會社

辰馬汽船仁川出帆

朝日組回漕部
仁川代理店

内地各港出帆主要航路

朝鮮郵船
博多航路

仁川汽船株式會社
仁川汽船出帆

朝鮮郵船株式會社
京城南大門通り